

**“AUMENTO EN LA CALIDAD DE VIDA DE CANES A TRAVÉS DEL
PROYECTO DE ADOPCIÓN, SEGUIMIENTO E IMPACTO EN LA TENENCIA
RESPONSABLE DE CANES “POR UN LOMITO FELIZ” EN FAMILIAS
ADOPTANTES DE ZONOSIS DE LA CIUDAD DE ORURO DE FEBRERO A
AGOSTO DEL 2019”**



**UNIVERSIDAD TECNICA DE ORURO
FACULTAD DE CIENCIAS DE LA
SALUD
CARRERA DE MEDICINA**

**“AUMENTO EN LA CALIDAD DE VIDA DE CANES A TRAVÉS DEL
PROYECTO DE ADOPCIÓN, SEGUIMIENTO E IMPACTO EN LA TENENCIA
RESPONSABLE DE CANES “POR UN LOMITO FELIZ” EN FAMILIAS
ADOPTANTES DE ZONOSIS DE LA CIUDAD DE ORURO DE FEBRERO A
AGOSTO DEL 2019”**

Nahir S. Méndez

Ana S. Milán

Danitza M. Miranda

Noemí Miranda

Alejandra J. Mollo

Alberto M. Morales

Yamil A. Ocza

Marcela E. Paniagua

Cristian M. Peláez

Sonia L. Pereira

Oruro-Bolivia

2019

DEDICATORIA

El presente trabajo esta dedicado con el más profundo amor, cariño y respeto a nuestros queridos padres, a nuestros hermanos por el apoyo incondicional , a nuestro querido docente por ser nuestro guía.

AGRADECIMIENTOS

A Dios por su protección.

A la Facultad de Ciencias de la Salud –Carrera Medicina por darnos la oportunidad de demostrarnos que si podemos lograr lo que nos proponemos.

A nuestros padres por el apoyo incondicional.

A nuestros queridos amigos caninos, a quienes fue dirigido este trabajo.

Nuestros más sinceros agradecimientos van dirigidos a nuestro tutor quien nos colaboró y guio en el desarrollo del presente trabajo.

RESUMEN BIOGRAFICO DEL INVESTIGADOR

La Univ. Nahir Méndez nació en el departamento de Oruro, provincia Cercado del departamento de Oruro, los estudios primarios los realizo en la U.E.J.A.I.F.A., los estudios secundarios en el colegio J.A.F.J.A., actualmente cursa el 4° año de medicina.

La Univ. Ana Sofía Milán nació en el departamento de Oruro, provincia Cercado del departamento de Oruro, los estudios primarios los realizo en la U.E. Jesús María, los estudios secundarios en el colegio Jesús María, actualmente cursa el 4° año de medicina.

La Univ. Noemí Miranda nació en el departamento de Oruro, provincia Cercado del departamento de Oruro, los estudios primarios los realizo en la U.E.J.A.I.F.A, los estudios secundarios en el colegio J.A.I.F.A, actualmente cursa el 4° año de medicina.

La Univ. Danitza Miranda García nació en el departamento de Oruro, provincia Cercado del departamento de Oruro, los estudios primarios los realizo en la U.E. Donato Vásquez, los estudios secundarios en el colegio Donato Vásquez, actualmente cursa el 4° año de medicina.

La Univ. Alejandra Mollo nació en el departamento de Oruro, provincia Cercado del departamento de Oruro, los estudios primarios los realizo en la U.E. Santa Rosa, los estudios secundarios en el colegio Liceo Pantaleón Dalence, actualmente cursa el 4° año de medicina.

El Univ. Alberto Morales nació en el departamento de Oruro, los estudios primarios los realizo en la U.E., los estudios secundarios en el colegio, actualmente cursa el 4° año de medicina.

El Univ. Yamil Ocza nació en el departamento de Oruro, los estudios primarios los realizo en la U.E. Virgen del Mar, los estudios secundarios en el colegio Virgen del Mar, actualmente cursa el 4° año de medicina.

La Univ. Marcela Paniagua nació en el departamento de Oruro, provincia Cercado del departamento de Oruro, los estudios primarios los realizo en la U.E. María Quiroz, los estudios secundarios en el colegio Archivald Reekie, actualmente cursa el 4° año de medicina.

La Univ. Lucero Pereira nació en el departamento de Oruro, provincia Cercado del departamento de Oruro, los estudios primarios los realizo en la U.E. Donato Vásquez, los estudios secundarios en el colegio San Miguel, actualmente cursa el 4° año de medicina.

La Univ. Cristhian Pelaez nació en el departamento de Oruro, los estudios primarios los realizo en la U.E.Ferroviaria, los estudios secundarios en el I.T.H.J.A., actualmente cursa el 4° año de medicina.

Tabla de contenido

RESUMEN.....	10
ABSTRACT.....	11
1. CAPITULO I. GENERALIDADES.....	12
1.1. EL PROBLEMA.....	12
1.1.1. Antecedentes.....	12
1.1.1.1. Antecedentes generales.....	12
1.1.1.2. Antecedentes específicos.....	13
1.1.1.3. Árbol de problemas.....	13
1.1.2. Descripción del problema de investigación.....	14
1.1.3. Formulación del problema de investigación.....	14
1.1.3.1. Precisión del problema de investigación.....	14
1.2. JUSTIFICACION.....	14
1.3. ALCANCE.....	14
1.3.1. Alcance temático.....	14
1.3.2. Alcance espacial.....	14
1.3.3. Alcance temporal.....	14
1.4. OBJETIVOS.....	15
1.4.1. Objetivo general.....	15
1.4.1.1. Precisión del objetivo general.....	15
1.4.2. Objetivos específicos.....	15
1.4.2.1. Operacionalización de variables.....	15
1.5. DISEÑO METODOLOGICO.....	16
1.5.1. Tipo de investigación.....	16
1.5.2. Población.....	16
1.5.3. Diseño muestral.....	16
1.5.4. Muestra.....	16
1.5.5. Descripción del trabajo de campo.....	16
1.5.6. Técnicas, instrumentos recolección de datos.....	16
1.5.7. Fuentes de información.....	17
1.5.7.1. Matriz metodológica.....	17
1.5.8. Técnicas de análisis de datos.....	18

2. CAPITULO II. MARCO TEORICO	18
2.1. MARCO CONCEPTUAL	18
2.2. ESTADO DEL ARTE	21
2.3. DESCRIPCION DE HERRAMIENTAS DEL ESTUDIO	22
3. CAPITULO III. MARCO PRÁCTICO	22
3.1. CARACTERISTICAS GENERALES DEL TRABAJO DE CAMPO	22
3.2. OBJETIVOS DEL TRABAJO DE CAMPO	22
3.2.1. Objetivo general del trabajo de campo	22
3.2.2. Objetivos específicos del trabajo de campo	22
3.3. PROCEDIMIENTOS DEL TRABAJO DE CAMPO	23
3.4. RESULTADOS DEL TRABAJO DE CAMPO	24
3.4.1. Resultados del objetivo general	24
3.4.2. Resultados de los objetivos específicos (Post adopción)	36
3.5. ANALISIS ESTADISTICO DE LOS DATOS	43
3.5.1. Descripción de los datos	43
3.5.2. Base estadística inferencial	44
3.6. CONCLUSIONES DEL TRABAJO DE CAMPO	46
4. CAPITULO IV MARCO PROPOSITIVO	46
4.1. RESUMEN EJECUTIVO	46
4.2. MODELO DE INTERVENCION UTILIZADO	46
4.2.2. Enfoque de marco lógico del modelo	46
4.2.2.1. Análisis de Involucrados (AI)	46
4.2.2.2. Árbol de Problemas (AP)	47
4.2.2.3. Árbol de Objetivos (AO)	47
4.2.2.4. Análisis de Alternativas (AA)	47
4.2.2.6. Presupuesto	48
CONCLUSIONES	48
RECOMENDACIONES	48
BIBLIOGRAFIA	50
ANEXOS	51

Tabla de cuadros

TABLA 1: ARBOL DE PROBLEMAS.....	13
TABLA 2: PRECISION DEL PROBLEMA DE INVESTIGACION.....	14
TABLA 3: PRECISION DEL OBJETIVO.....	15
TABLA 4: OPERALIZACION DE VARIABLES.....	15
TABLA 5: MATRIZ METODOLOGICA.....	17
TABLA 6: DESCRIPCION DE HERRAMIENTAS DE ESTUDIO.....	22
TABLA 7: PROCEDIMIENTOS DEL TRABAJO DE CAMPO.....	23

Tabla de gráficos

ILUSTRACIÓN 1RELACION ESTADO DE LA MASCOTA Y ZONA DE VIVIENDA	25
ILUSTRACIÓN 2TENENCIA RESPONSABLE INICIO.....	27
ILUSTRACIÓN 3TENENCIA RESPONSABLE FINAL	27
ILUSTRACIÓN 4CALIDAD DE VIDA INICIO.....	29
ILUSTRACIÓN 5CALIDAD DE VIDA FINAL	29
ILUSTRACIÓN 6RELACION TN INICIO Y NIVEL PREADOPCION	31
ILUSTRACIÓN 7RELACION TN FINAL Y NIVEL PREADOPCION	32
ILUSTRACIÓN 8RELACION CV INICIO Y NIVEL PREADONCION.....	34
ILUSTRACIÓN 9RELACION CV FINAL Y NIVEL PREADONCION.....	35
ILUSTRACIÓN 10ESTADO DE CANES 1RA VISITA.....	36
ILUSTRACIÓN 11ESTADO DE CANES 2DA VISITA.....	36
ILUSTRACIÓN 12CALIDAD DE VIDA DE LOS CANES (GENERAL) 1RA VISITA	36
ILUSTRACIÓN 13CALIDAD DE VIDA DE LOS CANES DE FORMA INDIVIDUAL 1RA MEDICION.....	37
ILUSTRACIÓN 14CALIDAD DE VIDA DE LOS CANES DE FORMA GENERAL 2DA MEDICION.....	37
ILUSTRACIÓN 15CALIDAD DE VIDA DE OS CANES DE FORMA INDIVIDUAL 2DA MEDICION.....	37
ILUSTRACIÓN 16TENENCIA RESPONSABLE DE CANES DE FORMA GENERAL.....	38
ILUSTRACIÓN 17TR PRIMERA VISITA INDIVIDUAL.....	38
ILUSTRACIÓN 18TENENCIA RESPONSABLE DE LOS CANES DE FORMA GENERAL 2DA MEDICION.....	38
ILUSTRACIÓN 20TR SEGUNDA VISITA INDIVIDUAL	39
ILUSTRACIÓN 19COMPARACION CALIDAD DE VIDA Y TENENCIA RESPONSABLE DE CANES 1RA MEDICION	39
ILUSTRACIÓN 21PARACION CALIDAD DE VIDA Y TENENCIA RESPONSABLE DE CANES 2DA MEDICION.....	40
ILUSTRACIÓN 22COMPARACION CALIDAD DE VIDA Y TENENCIA RESPONSABLE DE CANES 1RA Y 2DA MEDICION.....	41
ILUSTRACIÓN 23COMPARACION 1RA Y 2DA VISITA DE TENENCIA RESPONSABLE	42
ILUSTRACIÓN 24COMPARACION 1RA Y 2DA VISITA DE CALIDAD DE VIDA .	42

RESUMEN.

El presente trabajo está centrado en la adopción y la tenencia responsable de canes del centro municipal de Zoonosis Oruro, el cual busco mejorar la calidad de vida de los canes adoptados y obtener un nivel adecuado de tenencia responsable por parte de los dueños, para evitar el aumento de canes en situación de calle o vagabundos.

Este estudio es de tipo no experimental u observacional, prospectivo, analítico y longitudinal, donde se realizaron dos mediciones, al inicio y al final del trabajo, en el cual se evaluó la calidad de vida de los canes adoptados, junto con los cuidados que tenían para ellos.

En los resultados se pudo verificar que el 62% de la población adoptante, proporciono datos falso e imprecisos en su solicitud de adopción, en cuanto a calidad de vida en los canes un 38,5% se encontraba en estado regular y un 61,5% en buen estado para el primer control, para el segundo control un 7,7% estaba en muy mal estado, un 30,8% en estado regular y un 61,5% en buen estado. En cuanto a la tenencia responsable para el primer control un 38,5% se consideró regular y un 61,5% se consideró bueno, para el segundo control un 7.7% se consideró muy malo, un 46,2% se consideró regular y un 46.2% se consideró bueno.

Por los resultados obtenidos se concluye que en su mayoría las personas adoptantes no son sinceras durante el proceso de adopción y que los adoptantes que proporcionan su correcta información son buenos cuidadores con o sin control.

Palabras Clave: ADOPCION, SEGUIMIENTO, CAPACITACION DE TENENCIA RESPONSABLE, ABANDONO

ABSTRACT

The present work is focused on the adoption and responsible possession of dogs of the Zoonosis Oruro municipal center, which sought to improve the quality of life of the adopted dogs and obtain an adequate level of responsible ownership by the owners, to avoid increase of dogs in Street situations or vagrant.

This study is non-experimental or observational, prospective, analytical and longitudinal, where two measurements were made, at the beginning and at the end of the work, in which the quality of life of the dogs adopted was evaluated, along with the care they had for them.

In the results it was verified that 62% of the adopting population, provided false and inaccurate data in their adoption request, in terms of quality of life in dogs, 38.5% were in a regular state and 61.5 % in good condition for the first control, for the second control 7.7% was in very poor condition, 30.8% in regular condition and 61.5% in good condition. Regarding the responsible holding for the first control, 38.5% was considered regular and 61.5% was considered good, for the second control 7.7% was considered very bad, 46.2% was considered regular and a 46.2% was considered good.

Based on the results obtained, it is concluded that the majority of the adopters are not sincere during the adoption process and that the adopters who provide their correct information are good caregivers with or without control.

Keywords: ADOPTION, FOLLOW UP, TRAINING OF RESPONSIBLE TENURE, ABANDONMENT

1. CAPITULO I. GENERALIDADES

1.1. EL PROBLEMA

1.1.1. Antecedentes

El tema de la Tenencia Responsable de Animales, va muy de la mano con el de Bienestar Animal, lo que hace urgente e importante que, desde las diferentes entidades del estado, se unifiquen criterios y se definan responsabilidades, buscando la integralidad de las acciones que conlleven al cumplimiento de lo establecido en las normas internacionales y en la legislación vigente sobre bienestar, protección animal y tenencia responsable de animales de compañía y de producción

Los principales problemas asociados a la tenencia no responsable de mascota son: la transmisión de las enfermedades de tipo zoonótico en especial las parasitarias, los accidentes de mordedura y la contaminación del ambiente con orina, heces y huevos/ larvas de parásitos. Estos problemas se presentan principalmente en países en vías de desarrollo, donde existe una insuficiente educación y legislación acerca del impacto que tienen las mascotas sobre el medio ambiente y la salud pública

La conducta no responsable en la tenencia de perros ha llevado a la presencia de estos en condición de vagabundos. Esta población está conformada por los perros que han sido abandonados o que aun teniendo dueño deambulan libremente por las áreas públicas y no se encuentran en ese momento bajo control directo. Los factores socioeconómicos y culturales asociados a la insuficiente educación y legislación, favorecen la perpetuación de esta problemática con su correspondiente impacto sobre el medio ambiente y la salud pública.

1.1.1.1. Antecedentes generales

Tomando a cuenta a la salud como factor importante y de alta prioridad para la ciudadanía es otra de nuestra causa motivacional para nuestro proyecto. El aumento excesivo de perros callejeros en nuestra ciudad es exorbitante, nuestro

apoyara a la disminución de perros en las calles, bajo un seguimiento de control exhaustivo a los perros que fueron adoptados en zoonosis.

La falta de recursos economicos muchas veces frena los intentos de controlar el problema de abandono de canes adecuadamente. Buena parte de estos, son abandonados generalmente por familia humildes a las que pertenecen las cuales optan por abandonarlos ante la imposibilidad de alimentarlos las dificultades de su control y la cadena reproductiva se han encargado del resto.

1.1.1.2. Antecedentes específicos

Tomando en cuenta la baja calidad de vida y el crecimiento en masa de canes abandonados en la ciudad de Oruro y la irresponsabilidad de las familias adoptantes, nuestro proyecto generara una tenencia responsable con el seguimiento y control a las familias adoptantes mediante el cual se ayude a mejorar la calidad de vida de los canes adoptados

1.1.1.3. Árbol de problemas

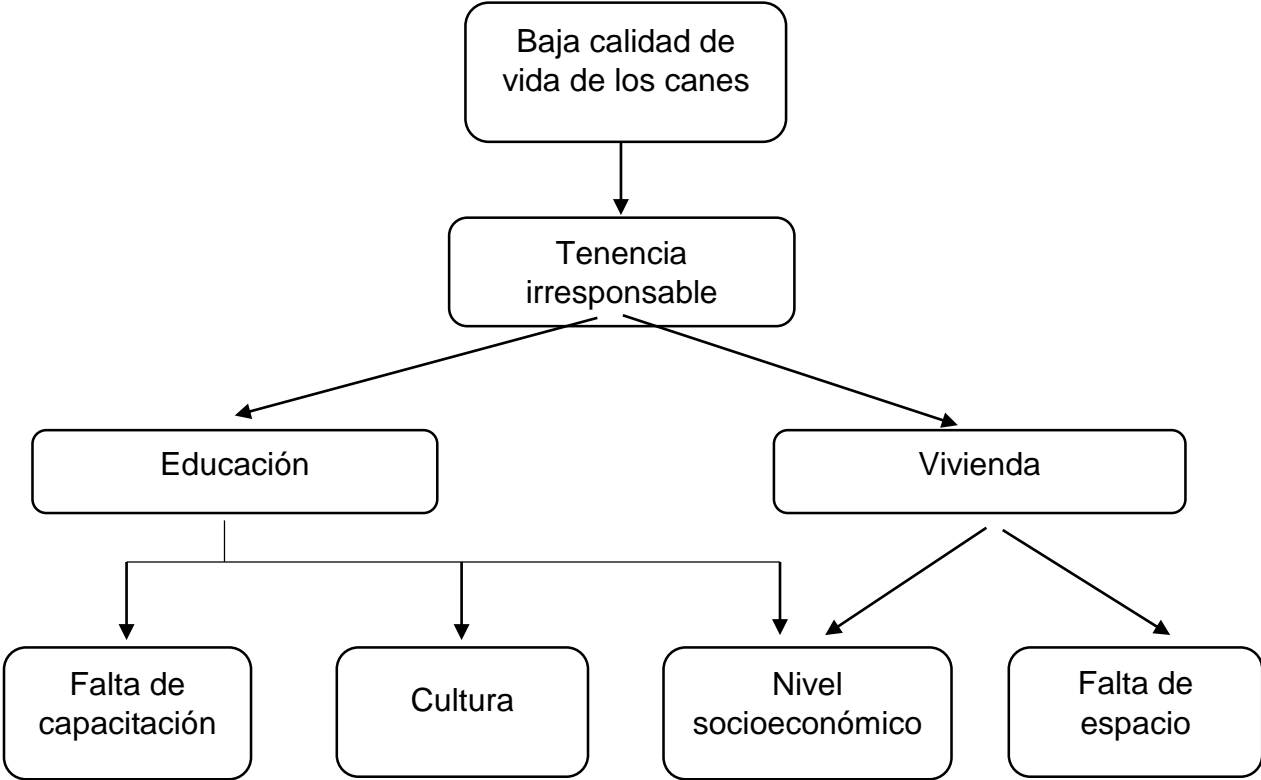

1.1.2. Descripción del problema de investigación

En la actualidad podemos observar que el número de perros en las calles va en aumento, poniendo en riesgo la vida de estos y la vida de las personas a causa de las enfermedades zoonóticas. La raíz de todo este problema es la irresponsabilidad de los dueños debida a la falta de conciencia acerca de la tenencia responsable de las mascotas.

1.1.3. Formulación del problema de investigación

¿Cómo la tenencia irresponsable afecta la baja calidad de vida en los canes adoptados de Zoonosis de la ciudad de Oruro de febrero a agosto del 2019?

1.1.3.1. Precisión del problema de investigación

Variable dependiente	Baja calidad de vida de los canes
Variable independiente	Tenencia responsable
Objeto de estudio	Familias adoptantes
Delimitación espacial	Zoonosis de la ciudad de Oruro
Delimitación temporal	Febrero - agosto de 2019

1.2. JUSTIFICACION

1.3. ALCANCE

1.3.1. Alcance temático

Todos los canes de zoonosis adoptados en la feria de adopción realizada el día 13 de abril del 2019 en la plaza central, plaza Sebastián pagador y plazuela del zoológico.

1.3.2. Alcance espacial

- Zoonosis Oruro
- Viviendas de adoptantes de la ciudad de Oruro

1.3.3. Alcance temporal

Abril a agosto del 2019

1.4. OBJETIVOS

1.4.1. Objetivo general

Aumento en la calidad de vida de canes a través del proyecto de adopción, seguimiento e impacto en la tenencia responsable de canes “por un lomito feliz” en familias adoptantes de zoonosis de la ciudad de Oruro de febrero a agosto del 2019”

1.4.1.1. Precisión del objetivo general

Variable dependiente	Baja calidad de vida de los canes
Variable independiente	Tenencia responsable
Variable interviniente	proyecto de adopción, seguimiento e impacto en la tenencia responsable de canes
Objeto de estudio	Familias adoptantes
Delimitación espacial	Zoonosis de la ciudad de Oruro
Delimitación temporal	Febrero - agosto de 2019

1.4.2. Objetivos específicos

- Evaluar la calidad de vida en canes
- Evaluar la tenencia responsable de canes
- Implementar el proyecto de adopción, seguimiento e impacto en la tenencia responsable de canes

1.4.2.1. Operacionalización de variables

Objetivos específicos	Variable	Definición	Indicador	Instrumento
Evaluar la calidad de vida en canes	Calidad de vida de canes	Conjunto de condiciones que contribuyen al bienestar de los canes	Puntaje optimo	Cartilla De Visita Control Post-Adopción
Evaluar la tenencia responsable de las familias	Tenencia responsable de las familias	Conjunto de obligaciones que adquiere una persona o familia cuando decide adoptar una mascota	Puntaje optimo	Cuestionario De Post-Adopción

<p>Implementar el proyecto de tenencia responsable de canes</p>	<p>Educación de cuidado de mascotas</p>	<p>Conocimiento acerca de la alimentación, manejo sanitario, recolección y eliminación de heces fecales, además del cumplimiento de toda otra obligación dispuesta en la ley y sus normas complementarias.</p>	<p>Puntaje optimo</p>	<p>Cuestionario De Pre-Adopción</p>
--	---	--	-----------------------	-------------------------------------

1.5. DISEÑO METODOLOGICO

1.5.1. Tipo de investigación

El tipo de investigación que realizamos es de tipo no experimental u observacional Es prospectivo, analítico y longitudinal donde realizaremos dos mediciones una al inicio y el otro al finalizar el trabajo.

1.5.2. Población

El tamaño de la población está determinado por el registrado de todos perros rescatados de zoonosis que fueron adoptados en la feria de adopción realizada el día 13 de abril de la presente gestión , en la ciudad de Oruro, en los sectores de : plaza central, plaza Sebastián pagador y plazuela del zoológico.

1.5.3. Diseño muestral

No presenta, se trabaja con toda la población.

1.5.4. Muestra

No presenta, se trabaja con toda la población

1.5.5. Descripción del trabajo de campo

El trabajo de campo fue realizado en cada uno de los hogares de todos los adoptantes de la feria realizada el día 13 de abril de la presente gestión , en la ciudad de Oruro, en los sectores de : plaza central, plaza Sebastián pagador y plazuela del zoológico

1.5.6. Técnicas, instrumentos recolección de datos

- La observación.-

Constituye una técnica de investigación cualitativa que consiste en describir y comprender conductas, hechos, procesos y objetos.

La ventaja principal de esta técnica, radica en que los hechos son percibidos directamente, sin ninguna clase de intermediación.

En este caso observaremos constantemente la calidad de vida de cada uno de los canes adoptados que son parte de nuestra población.

- La encuesta.

Consiste en obtener información de los adoptantes, a través de formularios.

Es una técnica que persigue conocer la opinión o posición de un sector de la población que es objeto de observación o estudio, respecto de un tema determinado.

- Encuestas de pre adopción
- Encuestas de post adopción
- Cartilla de visita control post-adopción

1.5.7. Fuentes de información

- Responsable de la adopción
- Perros adoptados

1.5.7.1. Matriz metodológica

	Objetivo	Indicador	Medio de verificación	Supuesto
Meta	Aumento en la calidad de vida de los canes	Puntaje optimo	Cartilla De Visita Control Post-Adopción	Leyes Nacionales que sancionen la tenencia irresponsable de canes
Resultado	Mejoramiento en la tenencia por parte de las familias	Puntaje optimo	Cuestionario De Post-Adopción	Mayor rigurosidad en el cumplimiento de las leyes municipales
Producto	Implementar el proyecto de tenencia responsable de canes	Puntaje optimo	Cuestionario De Pre-Adopción	Gran aceptación por parte del público en general
Actividad 1	Feria de adopción de canes realizada en: Plaza principal, Plaza Sebastian Pagador, Plazuela del zoológico		Bs.0	
Producto 1	Capacitar a las familias adoptantes a	A agosto del 2019 las familias	Capacitación Entrega de folletos	Capacitadores y disponibilidad

	cerca de la tenencia responsable de mascotas. Hacer conocer la alimentación, vacunas y atenciones que necesitan los canes.	adoptantes concen sobre la tenencia responsable de mascotas		de tiempo de los adoptantes.
Actividad	Capacitación por medio de charlas, medios audiovisuales y con la entrega de folletos y los cuestionarios de pre-adopcion		Bs 50	
Producto 1	Controlar la calidad de vida que presentan los canes después de su adopción y previa capacitación de los dueños.	A agosto del 2019 luego de la adopción se espera resultados favorables	Ficha post-adopcion y Cartilla de visita control post-adopcion	Disponibilidad de tiempo de las familias adoptantes
Actividad 2	Primera visita del seguimiento de los canes adoptado y llenado de fichas de pos-adopción		Bs. 40	
Actividad 2.2	Segunda visita del seguimiento de los canes adoptados observando el estado del can.		Bs. 40	

1.5.8. Técnicas de análisis de datos

En el presente trabajo de investigación se utilizó gráficos de barras para datos cualitativos, gráficos de sectores para datos cuantitativos, polígonos de frecuencia para la comparación entre: Tenencia responsable y calidad de vida de canes adoptados de zoonosis. Mediante el uso del SPSS y Excel.

2. CAPITULO II. MARCO TEORICO

2.1. MARCO CONCEPTUAL

Desde tiempos remotos las mascotas han aportado compañía y alegría al hombre, quien se ha relacionado con ellas de diversas formas según su tipo de cultura. Es así, como por ejemplo se describe que actualmente en comunidades latinas se incorporan a las mascotas como un miembro más de la familia. Desde el punto de vista de la salud humana, se están desarrollando numerosos estudios para identificar y precisar los potenciales beneficios que tiene ser dueño de una mascota.

Aun cuando se reconocen que existen muchos beneficios en la tenencia de mascotas, también hay que reconocer que existen riesgos. La cercanía de una mascota facilita la transmisión de agentes infecciosos al hombre, por lo cual es relevante conocer las medidas de control y protección adecuadas para evitar esta transmisión.

Es necesario conocer las características más relevantes de las mascotas y fomentar la tenencia responsable de ellas. El dueño de una mascota, que debe ser un adulto, tiene la responsabilidad frente al animal y la comunidad de satisfacer las necesidades de alimentación y protección básicas de su mascota. Debe asimismo procurarle un entorno saludable, desde el punto de vista físico, biológico y mental.

LAS MASCOTAS

Las mascotas son animales que viven en el entorno del hombre, tienen identidad propia y personalidad que incluso varía de acuerdo a la especie, raza, edad y ambiente donde se desenvuelven. Tener una mascota, requiere aceptar la responsabilidad que esto conlleva, responsabilidad que recae casi siempre en un adulto, ya que si una mascota no se cuida y/ o no se controla en forma adecuada pasa a constituir un peligro sanitario para el individuo, su familia y para la sociedad. Si bien no hay consenso, algunos estudios señalan que la compañía de mascotas proporciona beneficios para la salud humana especialmente en el sistema cardiovascular, como disminución de la presión arterial, de la frecuencia cardiaca. También tendría efecto en la disminución del nivel de stress y de la ansiedad y aumento la tolerancia al dolor.

Las mascotas acompañan al hombre desde hace miles de años, actualmente se encuentran distribuidas por todo el planeta. Su importancia se ve reflejada en numerosas publicaciones sobre el tema en todos los continentes.

Si bien las mascotas pueden compartir ambientes con el hombre, no hay que olvidar que son especies diferentes, por lo que hay que cuidar el no traspasar o romper las barreras naturales de protección biológica de cada especie. Es bueno recordar que las mascotas deambulan por diversos ambientes, en los cuales pueden tener contacto y adquirir diversos agentes infecciosos y además pueden actuar como vectores mecánicos, llevando agentes infecciosos en su pelaje o saliva. Por ello, es muy importante cuidar la limpieza de los espacios físicos donde deambulan, como patios y plazas. Actualmente el médico veterinario, es el profesional del área de la salud pública que cumple el rol de orientar y normar en relación al cuidado y protección de mascotas.

PERROS

Existen muchas razas de perros, antes de acoger a uno de ellos, es adecuado evaluar si se cuenta con los requisitos para que el perro se pueda desarrollar en forma normal y se adapte al grupo familiar.

Algunas recomendaciones sugeridas en el cuidado de perros son las siguientes:

Medidas destinadas al bienestar del perro

- **Alimentación:** debe alimentarse tres veces al día, en cantidad suficiente dependiendo de su tamaño. Si existen problemas de nutrición u obesidad debe ser evaluado por un veterinario.. Idealmente debe alimentarse sólo con pellets o comida preparada especialmente para ellos, no se le debe dar restos de comida, ni carnes o vísceras crudas, ya que pueden transmitirle infecciones.
- **Aseo:** debe mantenerse limpio. Según la raza y el tipo de pelo, debe bañarse periódicamente con shampoo adecuado y si tiene enfermedades de la piel, debe consultarse al veterinario.
- **Temperaturas y ambiente:** no es adecuado dejar al perro expuesto a temperaturas extremas, debe mantenerse en lugares con sombra y agua fresca.
- **Juegos:** los perros requieren de atención y cariño así como buenos tratos, hay que dedicarles tiempo.
- **Ambiente:** Un perro no debe salir a la calle sin una persona adulta responsable, si lo hace, debe estar sujeto por su dueño con una correa. Todo perro debe poseer un collar que lo identifique e indique la identidad de su dueño.
- **Zonas rurales:** no se debe dejar al perro expuesto a ingerir comidas a campo abierto o vísceras crudas, por el riesgo de contagio de enfermedades. Pues puede adquirir infecciones como toxocariasis, Hidatidosis.
- **Deposiciones:** el manejo de deposiciones en el ambiente domiciliario, comprende la recolección diaria y posterior eliminación a la basura. Los utensilios (escoba, pala, rastrillo) que se usan para recogerlas, deben ser destinados exclusivamente para este fin.
- **Paseos:** Si se saca el perro a plazas o ambientes públicos, se debe llevar una pala y una bolsa de papel para recolectar las deposiciones, de lo contrario se expone a otras personas a la contaminación fecal por deposiciones de perros, con riesgo de infecciones graves como toxocarosis.
- **Educación:** el perro debe obedecer al amo. Si se detectan conductas poco habituales como enojo, agresividad, intolerancia u otras, se debe consultar al veterinario.
- **Sueño:** el perro tiene derecho a descansar y tener un sueño reponedor, por lo cual no se debe exponer a ruidos extremos o ambientes inapropiados durante su descanso.
- **Casa y canasto de perro:** debe ser ubicada en un lugar sin corriente de aire ni humedad, no expuesto a vectores y lejos de la basura. Se debe limpiar periódicamente (lavar, sacudir, airear, asolear).
- **Vestuario y correa:** los perros tienen como vestuario su pelaje, el que debe ser cortado de acuerdo a las indicaciones del veterinario y al clima de la zona. No se debe someter a los perros a utensilios o ropas inadecuadas para su tipo y contextura.
- **Compañía:** el perro es un animal muy noble y desea la compañía de los humanos; si por viajes se debe salir lejos del hogar por tiempo prolongado, no se debe dejar nunca a un perro sin los cuidados necesarios. Existen centros de hospedería de animales donde reciben perros por unos días o se puede dejar a la mascota al cuidado de vecinos. Nunca se lo debe abandonar en la calle, si la personas no puede mantenerlo es preferible regalarlo o llevarlo a la Sociedad Protectora de Animales.

Medidas destinadas a la prevención de adquisición de infecciones

- **Cuidado y protección:** el perro no es consciente de los peligros que corre, son los amos los que deben prevenir los accidentes. Se debe preparar a los dueños para actuar apropiadamente ante una contingencia, como por ejemplo atropello de la mascota por un vehículo, caída en piscina, etc.
- **Profilaxis individual:** se sugiere no dormir con el perro en la misma cama, ni besarlo en la boca. Es adecuado lavarse las manos con agua y jabón después de tener contacto con la mascota en actividades como alimentación o limpieza de las deposiciones.
- **Cuidado sanitario:** debe hacerlo el adulto dueño de la mascota o de lo contrario delegarlo a otro adulto, no se recomienda que lo haga un menor de edad y menos aún una persona inmunocomprometida.

2.2. ESTADO DEL ARTE

No hacen falta demasiados estudios para lograr corroborar que la tenencia responsable de mascotas en Bolivia y más aún en nuestro departamento es muy inadecuada, dichas condiciones acerca del bajo conocimiento sobre la correcta tenencia de mascotas causa directamente índices elevados de rabia canina en la población.

Tener una mascota no es una cosa de unos meses o cuando es un cachorro, debes estar consciente de que podrá acompañarte entre 13 y 16 años de tu vida. Cuando decides tener una mascota de compañía, debes tener en cuenta que estas sumando un miembro más a tu familia

Entonces ¿Qué es la tenencia responsable de mascotas? “Es el conjunto de obligaciones que contrae una persona cuando decide aceptar y mantener una mascota o animal de compañía. Lo importante de la tenencia responsable es reconocer a los animales y respetarlos como seres vivos. Cuando se entiende su particularidad y sus necesidades se podrá darles un buen cuidado, explica la veterinaria Mariana de la Peña

Además de su salud se encuentra el punto de controlarlo, educarlo para que sea una buena compañía. “Tu mascota no debería ser un problema para otras personas ni para la ciudad” por lo que siempre lo debes sacar con correa y recoger sus deposiciones, indica el experto en comportamiento animal.

Según: Victoria Paz (veterinaria), Mariana de la Peña (veterinaria), Andrés Salamanca (etólogo) (PERIODICO LA RAZON; DICIEMBRE 2019)

2.3. DESCRIPCION DE HERRAMIENTAS DEL ESTUDIO

HERRAMIENTA	DESCRIPCIONES
BALANZA	Instrumento que se utiliza para obtener el peso de la mascota antes y después de su adopción.
CINTA METRICA	Instrumento que se empleara para medir el respectivo tamaño de la mascota.
CUESTIONARIO PREADOPCION	Consiste en obtener información del adoptante (datos personales, domicilio, especie de mascota que pretende adoptar, etc.) a través de formularios expresamente estructurados que los adoptantes llenan por si mismos previo a una capacitación.
CUESTIONARIO POSTADOPCION	Consiste en una serie de preguntas ya formuladas que deberá llenar el investigador de acuerdo al estado en el que se encuentre la mascota adoptada durante el seguimiento.

3. CAPITULO III. MARCO PRÁCTICO

3.1. CARACTERISTICAS GENERALES DEL TRABAJO DE CAMPO

Se realizaron encuestas en el momento de la adopción (encuestas pre adopción), donde también se tomaron datos personales de los adoptantes, en abril y julio del presente año se procedió con las visitas control en los hogares de las familias adoptantes, donde se identificó el estado del animal en cuestión realizándose a la par una encuesta a la persona responsable del mismo.

3.2. OBJETIVOS DEL TRABAJO DE CAMPO

3.2.1. Objetivo general del trabajo de campo

Implementar el proyecto de adopción, seguimiento e impacto en familias adoptantes de canes de zoonosis de la ciudad de Oruro de febrero a agosto del 2019.

3.2.2. Objetivos específicos del trabajo de campo

1. Evaluar la calidad de vida en canes adoptados de zoonosis de la ciudad de Oruro de febrero a agosto del 2019.
2. Evaluar la tenencia responsable de canes adoptados de zoonosis por familias de la ciudad de Oruro de febrero a agosto de 2019.

3. Implementar el proyecto de adopción, seguimiento e impacto en la tenencia responsable de canes de zoonosis de la ciudad de Oruro de febrero a agosto del 2019.

3.3. PROCEDIMIENTOS DEL TRABAJO DE CAMPO

	Objetivo	Indicador	Medio de verificación	Supuesto
Meta	Aumento en la calidad de vida de los canes	Puntaje optimo	Cartilla De Visita Control Post-Adopción	Leyes Nacionales que sancionen la tenencia irresponsable de canes
Resultado	Mejoramiento en la tenencia por parte de las familias	Puntaje optimo	Cuestionario De Post-Adopción	Mayor rigurosidad en el cumplimiento de las leyes municipales
Producto	Implementar el proyecto de tenencia responsable de canes	Puntaje optimo	Cuestionario De Pre-Adopción	Gran aceptación por parte del público en general
Actividad	Capacitación corta acerca de alimentación, limpieza, y cuidado adecuado de las mascotas.			
Actividad	Feria de adopción.			
Actividad	Seguimiento a las familias de los canes adoptados.			

3.4. RESULTADOS DEL TRABAJO DE CAMPO

3.4.1. Resultados del objetivo general

Tablas cruzadas

Resumen de procesamiento de casos

	Casos					
	Válido		Perdidos		Total	
	N	Porcentaje	N	Porcentaje	N	Porcentaje
Mortalidad *						
Zona de vivienda	45	100,0%	0	0,0%	45	100,0%

Mortalidad*Zona de vivienda tabulación cruzada

Recuento

		Zona de vivienda				Total
		Distrito 2	Distrito 3	Distrito 4	Distrito 5	
Mortalidad	Vivo	4	0	4	5	13
	Muerto	1	2	2	0	5
	No Encontrado	3	15	7	2	27
Total		8	17	13	7	45

Pruebas de chi-cuadrado

	Valor	gl	Sig. asintótica (2 caras)
Chi-cuadrado de Pearson	15,726 ^a	6	,015
Razón de verosimilitud	19,978	6	,003
Asociación lineal por lineal	1,885	1	,170
N de casos válidos	45		

a. 10 casillas (83,3%) han esperado un recuento menor que 5. El recuento mínimo esperado es ,78.



Ilustración 1 Relación estado de la mascota y zona de vivienda

Predominio de canes vivos adoptados en el distrito 5.
 Cifras alarmantes de desaparecidos en el distrito 3, debido a que los adoptantes no presentaron un croquis claro de la ubicación de su vivienda o las papeletas de agua y luz eran falsas.
 Zonas 2, 3 y 4 registradas con mortalidad

Frecuencias

Estadísticos

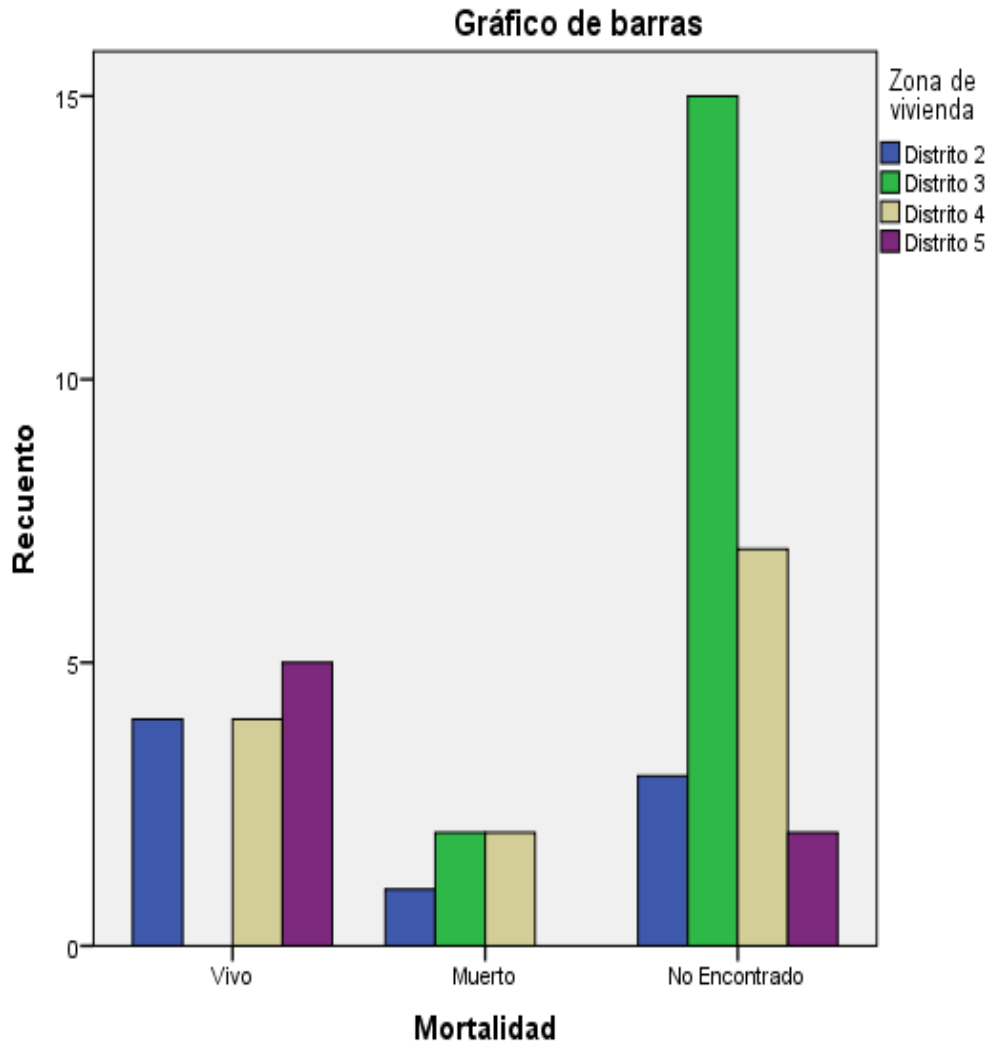
		NIVELTENECIA RESPONSABLE INICIO	NIVELDE TENENCAI RESPONSABLE FINAL
N	Válido	13	13
	Perdidos	32	32

Tabla de frecuencia

NIVELTENENCIA RESPONSABLE INICIO

		Frecuencia	Porcentaje	Porcentaje válido	Porcentaje acumulado
Válido	Regular	5	11,1	38,5	38,5
	Bueno	8	17,8	61,5	100,0
	Total	13	28,9	100,0	
Perdidos	Sistema	32	71,1		
Total		45	100,0		

NIVELTENENCIA RESPONSABLE FINAL

		Frecuencia	Porcentaje	Porcentaje válido	Porcentaje acumulado
Válido	Muy malo	1	2,2	7,7	7,7
	Regular	6	13,3	46,2	53,8
	Bueno	6	13,3	46,2	100,0
	Total	13	28,9	100,0	
Perdidos	Sistema	32	71,1		
Total		45	100,0		

Gráfico de barras



Ilustración 2TENENCIA RESPONSABLE INICIO



Ilustración 3TENENCIA RESPONSABLE FINAL

Disminución significativa en la tenencia responsable demostrado al final del control, aumento en regular y aparición de la escala muy malo en la segunda medición.

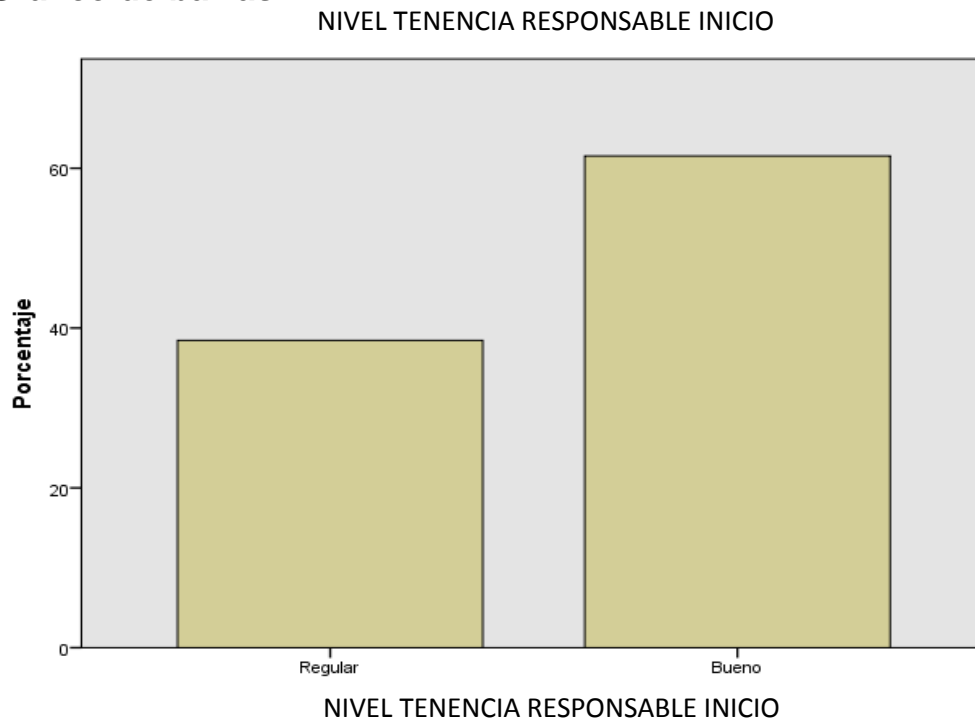
Frecuencias

Estadísticos

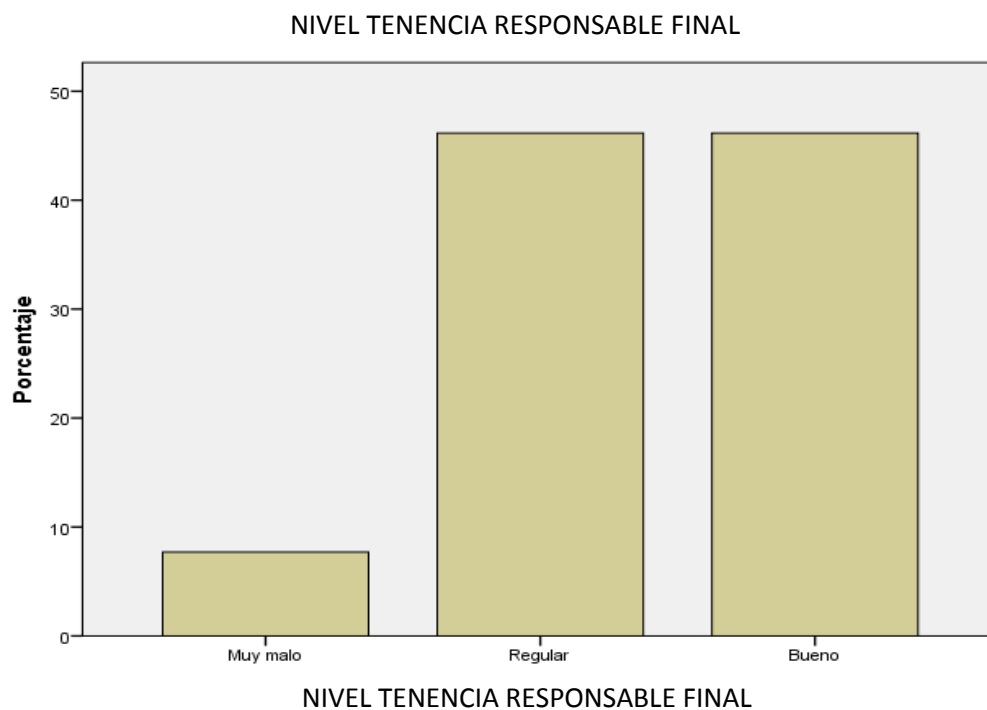
		NIVEL CALIDA DE VIDA INICIO	NIVEL CALIDA DE VIDA FINAL
N	Válido	13	13
	Perdidos	32	32

Tabla de frecuencia

NIVEL CALIDAD DE VIDA INICIO

		Frecuencia	Porcentaje	Porcentaje válido	Porcentaje acumulado
Válido	Regular	5	11,1	38,5	38,5
	Bueno	8	17,8	61,5	100,0
	Total	13	28,9	100,0	
Perdidos	Sistema	32	71,1		
Total		45	100,0		

NIVEL CALIDA DE VIDA FINAL

		Frecuencia	Porcentaje	Porcentaje válido	Porcentaje acumulado
Válido	Muy malo	1	2,2	7,7	7,7
	Regular	4	8,9	30,8	38,5
	Bueno	8	17,8	61,5	100,0
	Total	13	28,9	100,0	
Perdidos	Sistema	32	71,1		
Total		45	100,0		

Gráfico de barras



Ilustración 4 CALIDAD DE VIDA INICIO



Ilustración 5 CALIDAD DE VIDA FINAL

Calidad de vida buena mantenida, con la aparición de la escala muy mala en la segunda medición.

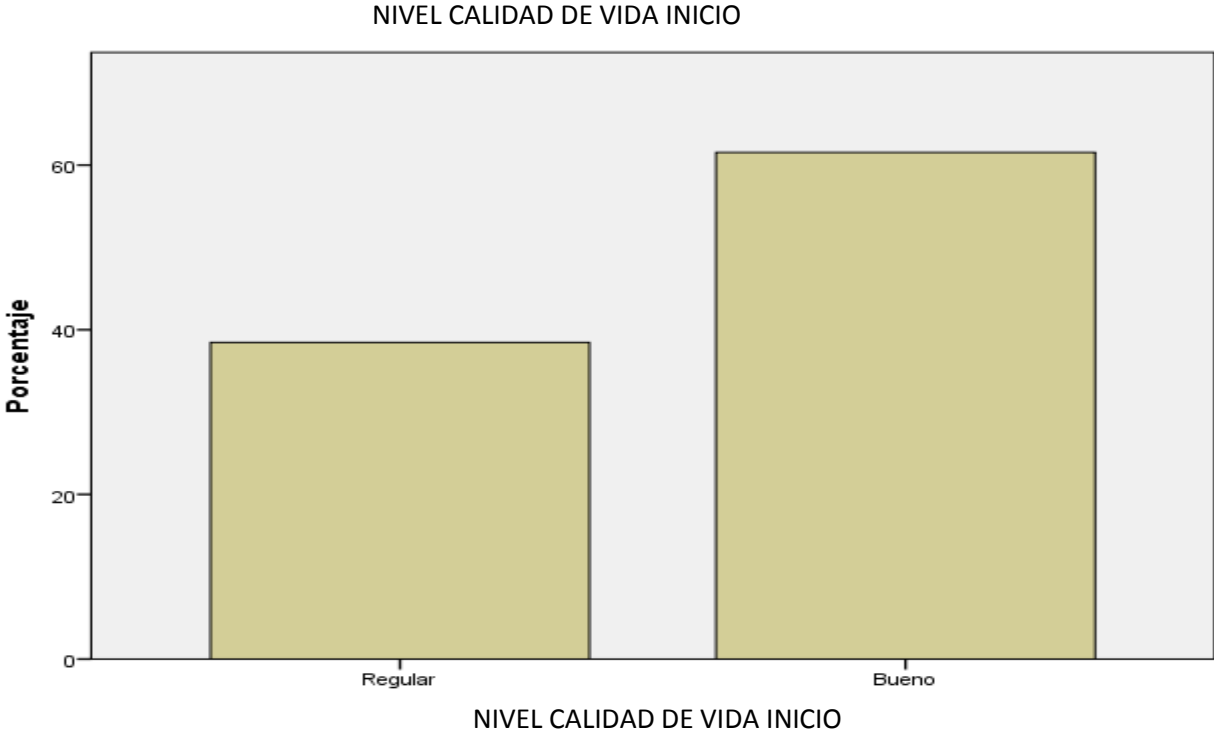
Tablas cruzadas

Resumen de procesamiento de casos

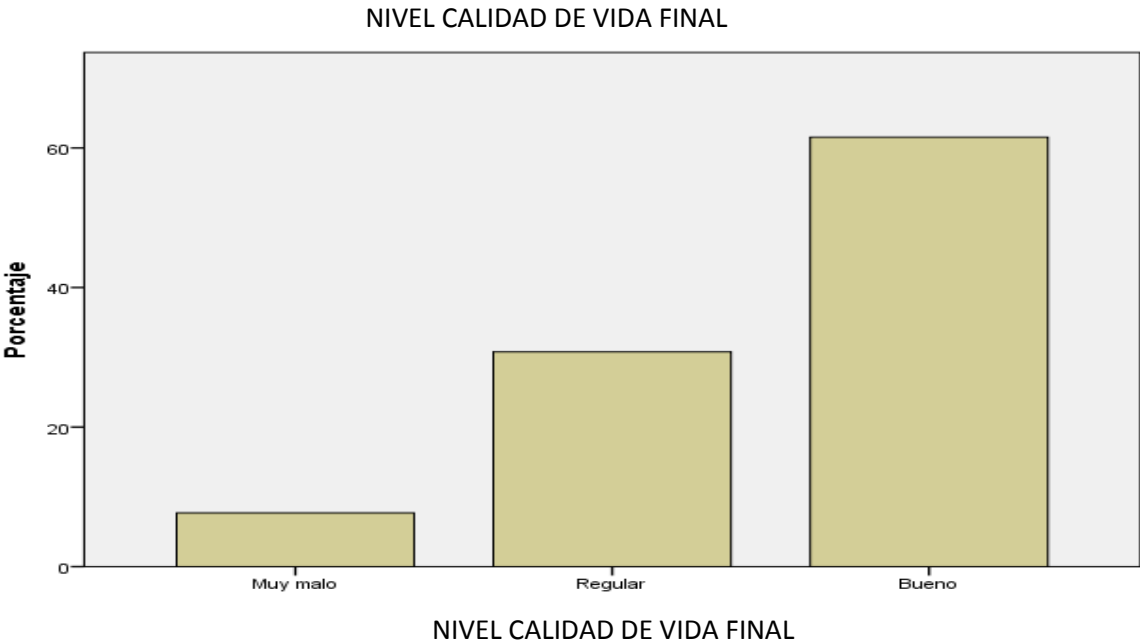
	Casos					
	Válido		Perdidos		Total	
	N	Porcentaje	N	Porcentaje	N	Porcentaje
Nivel pre- adopción * Nivel tenencia responsable inicio	13	28,9%	32	71,1%	45	100,0%
Nivel pre-adopción inicio * Nivel tenencia responsable inicio	13	28,9%	32	71,1%	45	100,0%

Nivel pre-adopción inicio * Nivel tenencia responsable final

Tabla cruzada

Recuento

		NIVEL TENENCIA RESPONSABLE INICIO		Total
		Regular	Bueno	
Nivel pre-adopción inicio	Regular	1	1	2
	Bueno	2	5	7
	Muy bueno	2	2	4
Total		5	8	13

Pruebas de chi-cuadrado

	Valor	gl	Sig. asintótica (2 caras)
Chi-cuadrado de Pearson	,627 ^a	2	,731
Razón de verosimilitud	,630	2	,730
Asociación lineal por lineal	,036	1	,849
N de casos válidos	13		

a. 6 casillas (100,0%) han esperado un recuento menor que 5. El recuento mínimo esperado es ,77.



Ilustración 6 RELACION TENENCIA RESPONSABLE INICIO Y NIVEL PREADOPCION

Los adoptantes con resultados regulares y buenos presentan buenos resultados en la primera medición de la tenencia responsable.

Nivel pre-adopción* Nivel tenencia responsable final

Tabla cruzada

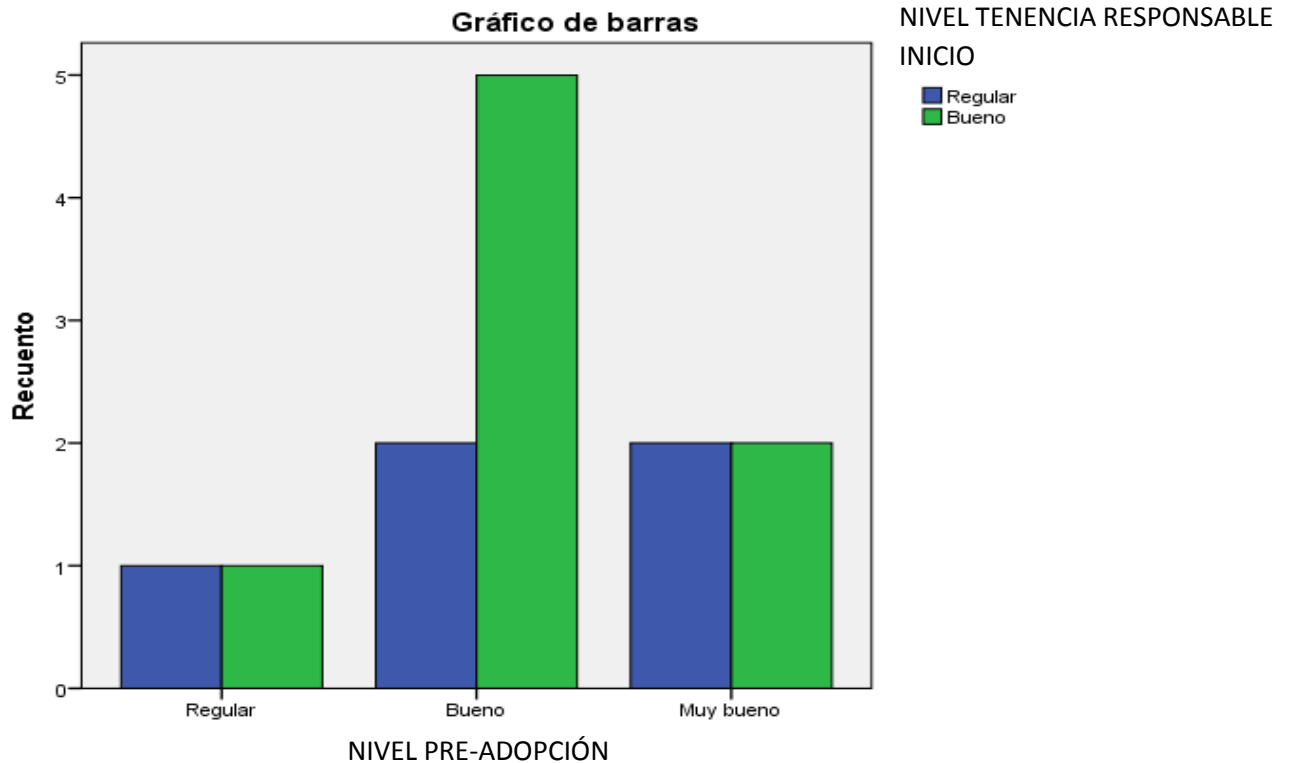
Recuento

		NIVEL TENENCIA RESPONSABLE FINAL			Total
		Muy malo	Regular	Bueno	
Nivel pre-adopción	Regular	0	1	1	2
	Bueno	1	3	3	7
	Muy bueno	0	2	2	4
Total		1	6	6	13

Pruebas de chi-cuadrado

	Valor	gl	Sig. asintótica (2 caras)
Chi-cuadrado de Pearson	,929 ^a	4	,920
Razón de verosimilitud	1,309	4	,860
Asociación lineal por lineal	,036	1	,850

N de casos válidos | 13 |

a. 9 casillas (100,0%) han esperado un recuento menor que 5. El recuento mínimo esperado es ,15.



Ilustración 7 RELACION TENENCIA RESPONSABLE FINAL Y NIVEL PREADOPCION

Los adoptantes cuyos resultados fueron malos en la encuesta de pre-adopción muestran una mejora en la tenencia responsable en la segunda medición. Los adoptantes con resultados buenos y regulares se mantienen en los niveles regulares buenos y muy buenos en la segunda medición

Tablas cruzadas

Nivel pre-adopción * Nivel calidad de vida inicio

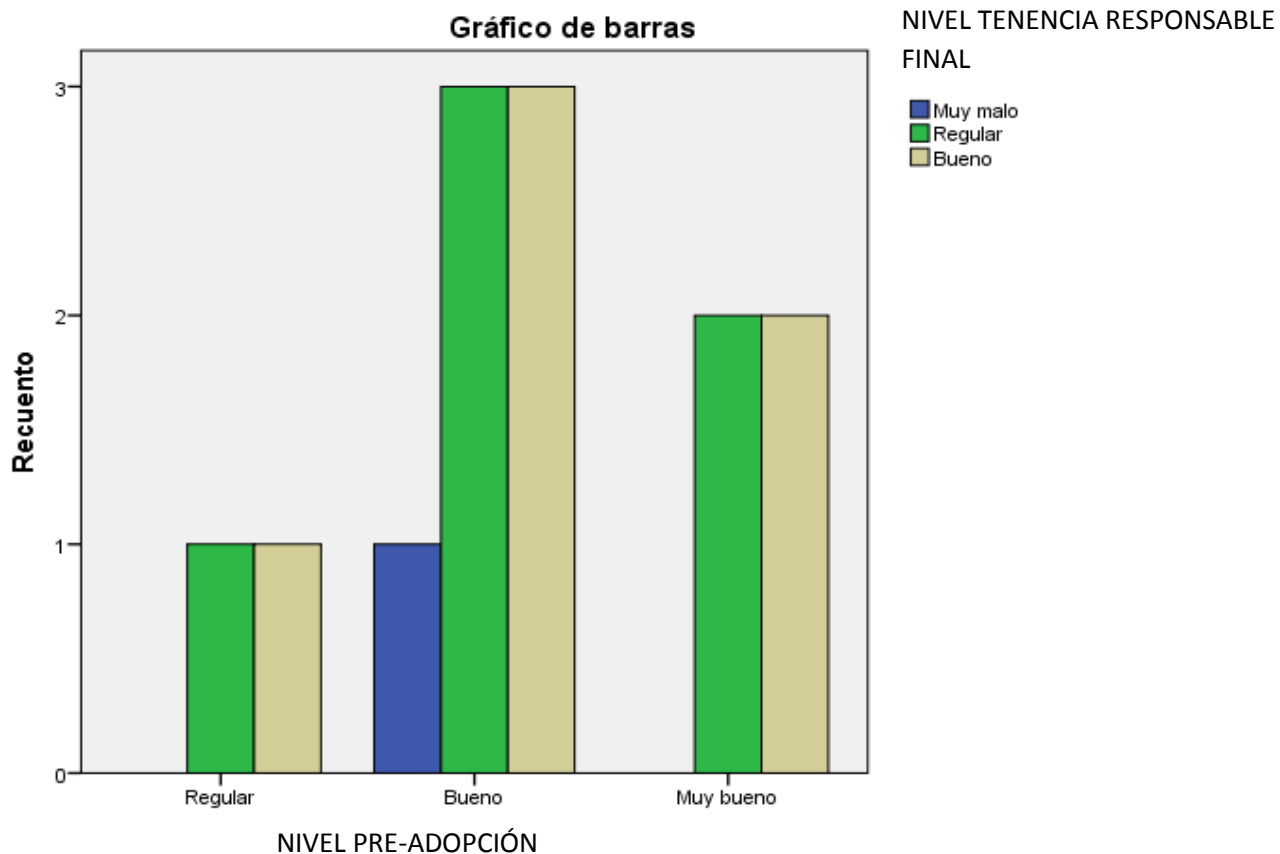
Tabla cruzada

Recuento

		NIVEL CALIDAD DE VIDA INICIO		Total
		Regular	Bueno	
Nivel Pre-adopción	Regular	0	2	2
	Bueno	3	4	7
	Muy bueno	2	2	4
Total		5	8	13

Pruebas de chi-cuadrado

	Valor	gl	Sig. asintótica (2 caras)
Chi-cuadrado de Pearson	1,532 ^a	2	,465
Razón de verosimilitud	2,217	2	,330
Asociación lineal por lineal	1,038	1	,308
N de casos válidos	13		

a. 6 casillas (100,0%) han esperado un recuento menor que 5. El recuento mínimo esperado es ,77.



Ilustración 8 RELACION CV INICIO Y NIVEL PREADONCION

Los adoptantes cuyos resultados en el test pre-adopción eran regulares y buenos, mostraron de la misma forma buenos resultados en la calidad de vida de sus mascotas en la primera medición

Nivel pre-adopción * Nivel calidad de vida final
Tabla cruzada

Recuento		NIVEL CALIDA DE VIDA FINAL			Total
		Muy malo	Regular	Bueno	
Nivel pre-adopción	Regular	0	0	2	2
	Bueno	1	3	3	7
	Muy bueno	0	1	3	4
Total		1	4	8	13

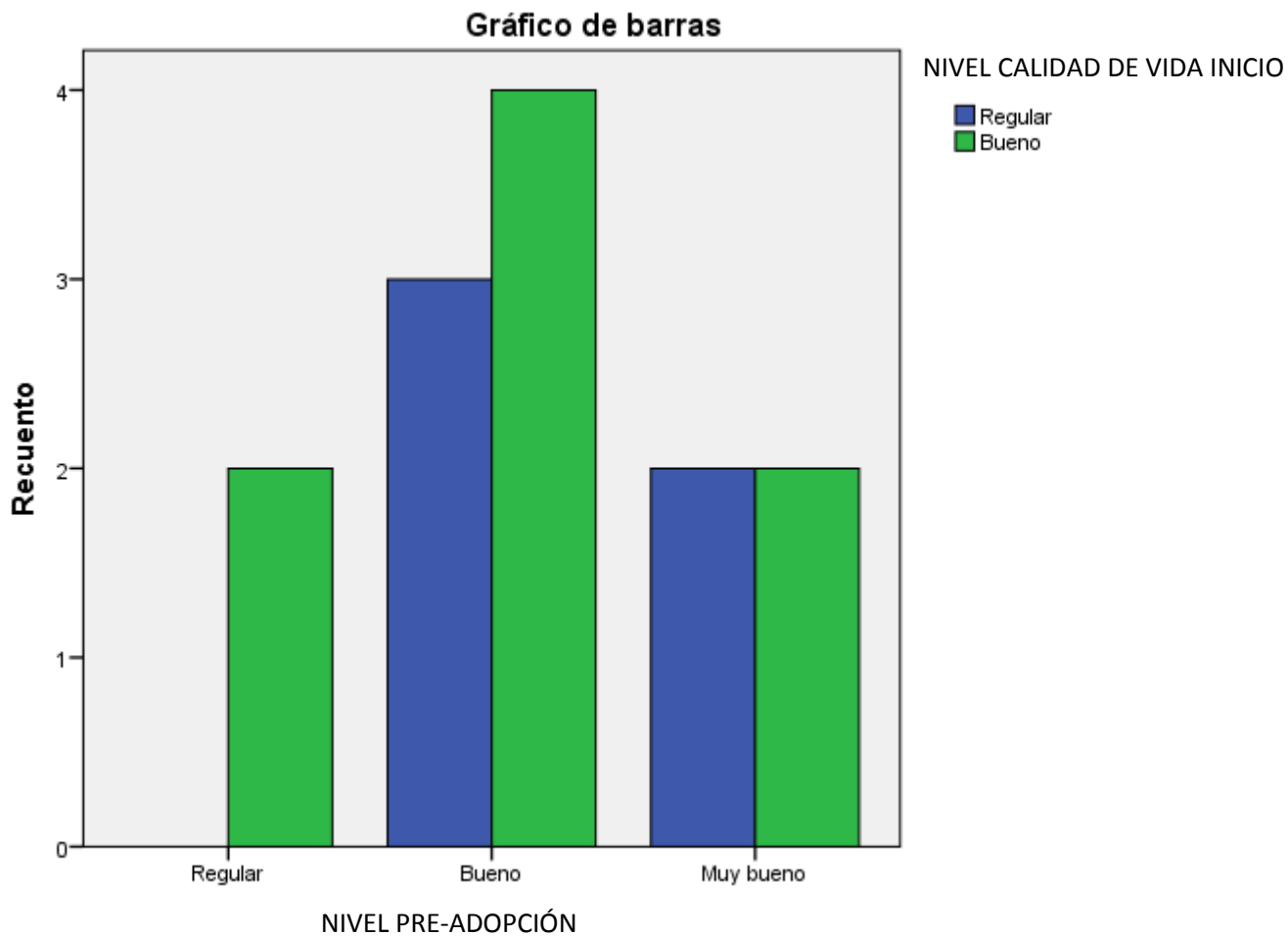
Pruebas de chi-cuadrado

	Valor	gl	Sig. asintótica (2 caras)
Chi-cuadrado de Pearson	2,844 ^a	4	,584
Razón de verosimilitud	3,769	4	,438
Asociación lineal por lineal	,001	1	,971
N de casos válidos	13		

a. 9 casillas (100,0%) han esperado un recuento menor que 5. El recuento mínimo esperado es ,15.



Ilustración 9 RELACION CALIDAD DE VIDA FINAL Y NIVEL PREADOPCION

La calidad de vida de los canes disminuyó en cierto grado en aquellos adoptantes que incluso habían obtenido buenos resultados en el test de pre-adopción.

P.A. ESTADO DE LOS CANES 1ra VISITA	
VIVOS	13
MUERTOS	4
NO ENCONTRADOS (Ubicación indeterminada o falsa, lote, casa abandonada, PERDIDOS, otros)	28
TOTAL	45

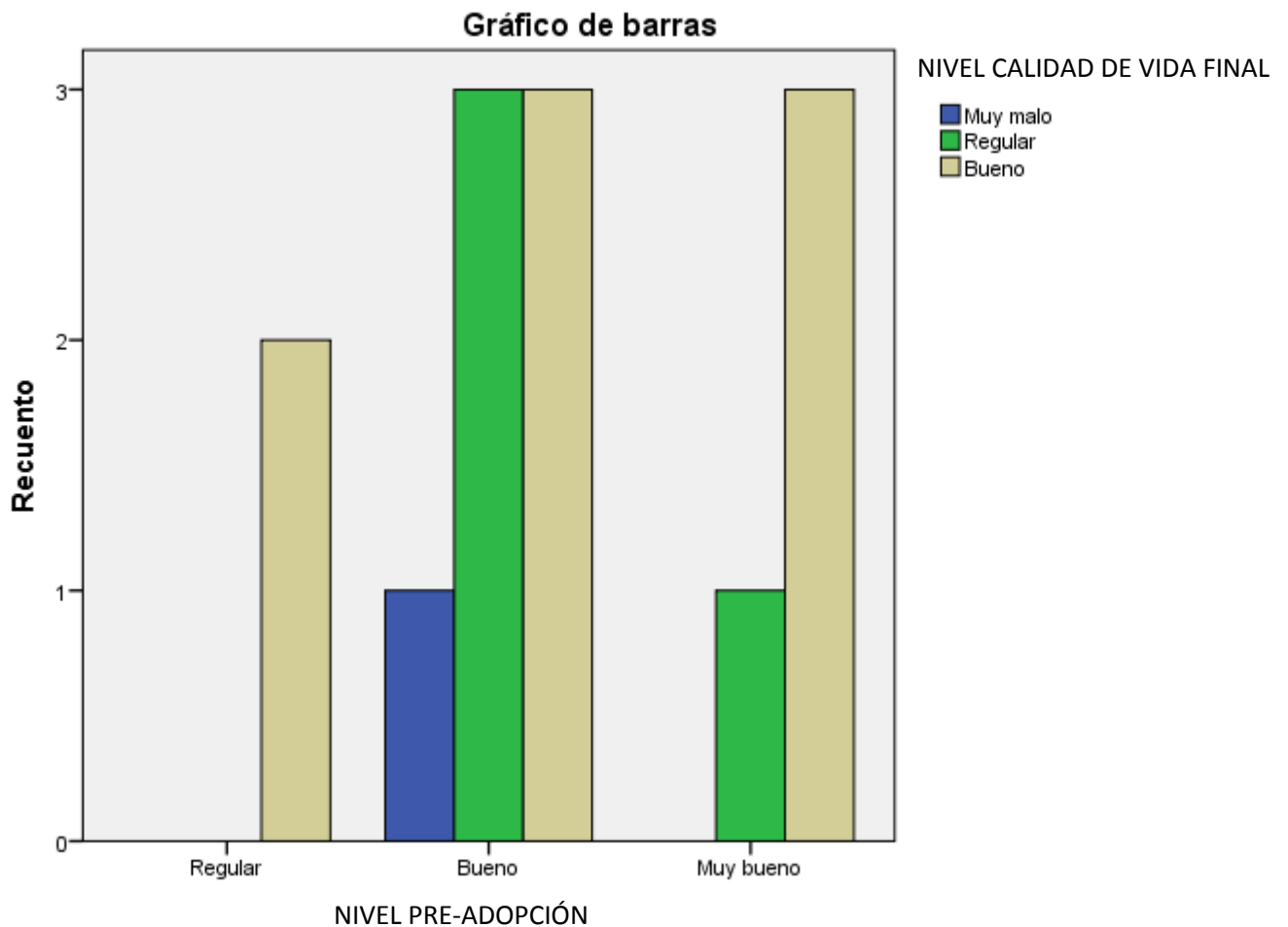

Ilustración 10 ESTADO DE CANES 1RA VISITA

P.A. ESTADO DE LOS CANES 2da VISITA	
VIVOS	12
MUERTOS	
NO ENCONTRADOS (Ubicación indeterminada o falsa, lote, casa abandonada, PERDIDOS , otros)	1
TOTAL	13

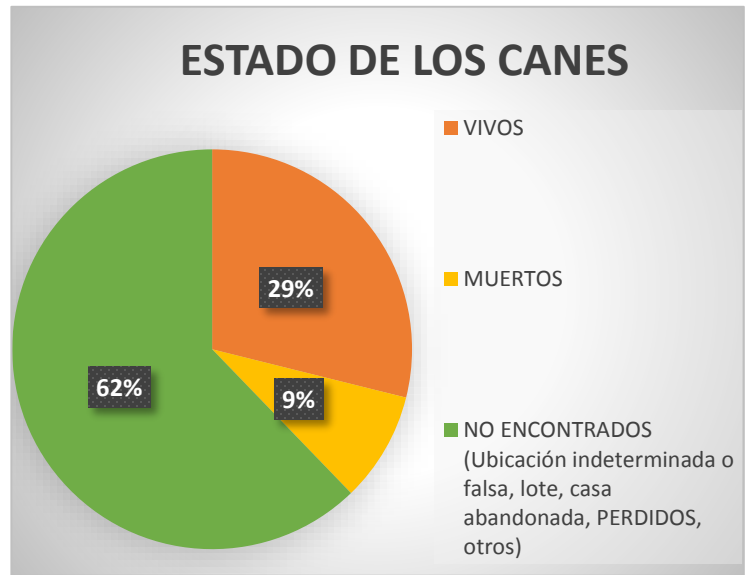

Ilustración 11 ESTADO DE CANES 2DA VISITA

3.4.2. Resultados de los objetivos específicos (Post adopción)

CALIDAD DE VIDA DE LOS CANES DE FORMA GENERAL 1ra VISITA	
MUY MALO (=0)	0
MALO (de 1 a 4)	0
REGULAR (de 5 a 8)	5
BUENO (de 9 a 10)	8
TOTAL	13

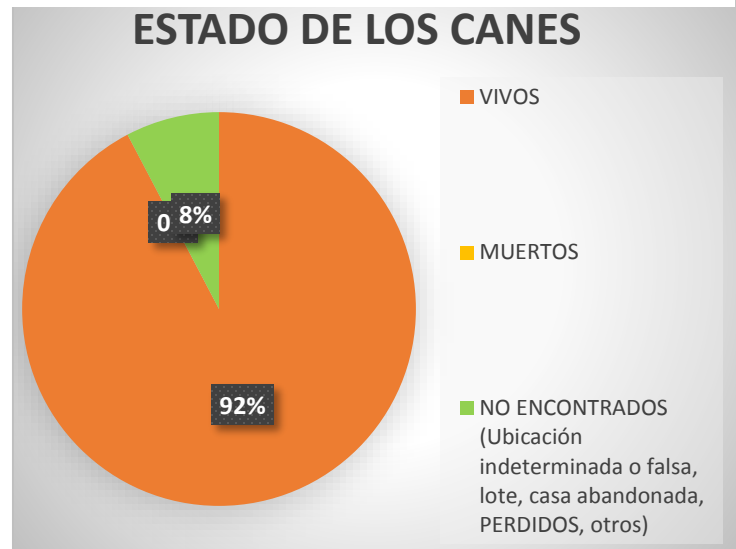

Ilustración 12 CALIDAD DE VIDA DE LOS CANES (GENERAL) 1ra VISITA



Ilustración 13 CALIDAD DE VIDA DE LOS CANES DE FORMA INDIVIDUAL 1RA MEDICION

CALIDAD DE VIDA DE LOS CANES (GENERAL) 2DA MEDICION	
MUY MALO (=0)	1
MALO (de 1 a 4)	0
REGULAR (de 5 a 8)	4
BUENO (de 9 a 10)	8
TOTAL	13

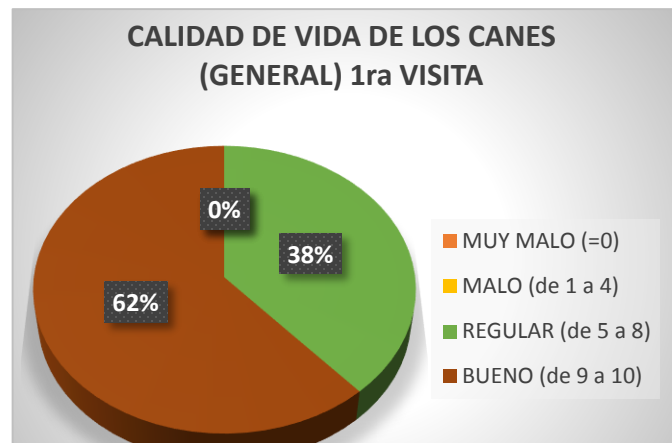

Ilustración 14 CALIDAD DE VIDA DE LOS CANES DE FORMA GENERAL 2DA MEDICION

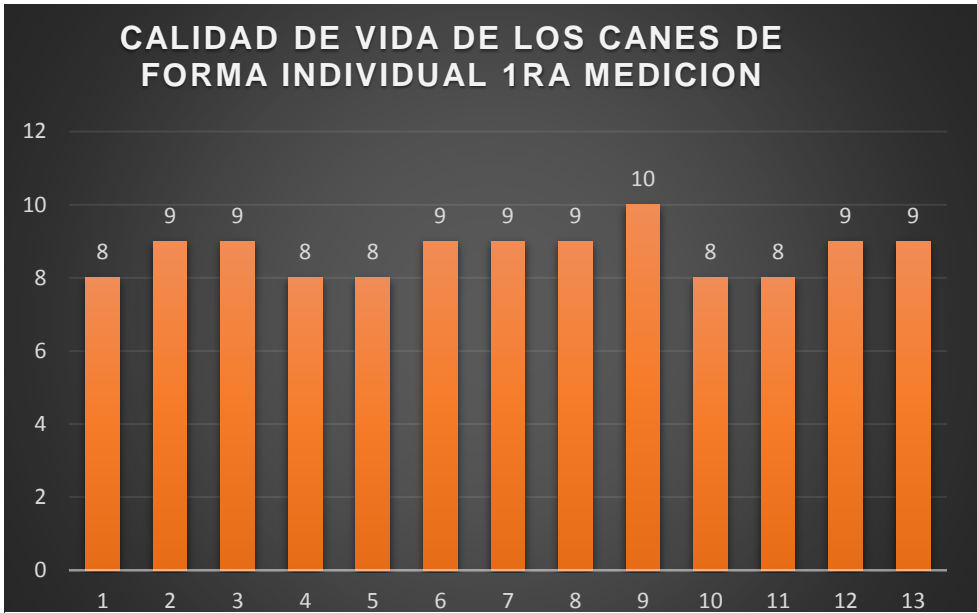

Ilustración 15 CALIDAD DE VIDA DE OS CANES DE FORMA INDIVIDUAL 2DA MEDICION

TENENCIA RESPONSABLE DE LOS CANES DE FORMA GENERAL 1da MEDICION	
MUY MALO (<10)	0
MALO (de 11 a 20)	0
REGULAR (de 21 a 30)	5
BUENO (de 31 a 41)	8
TOTAL	13

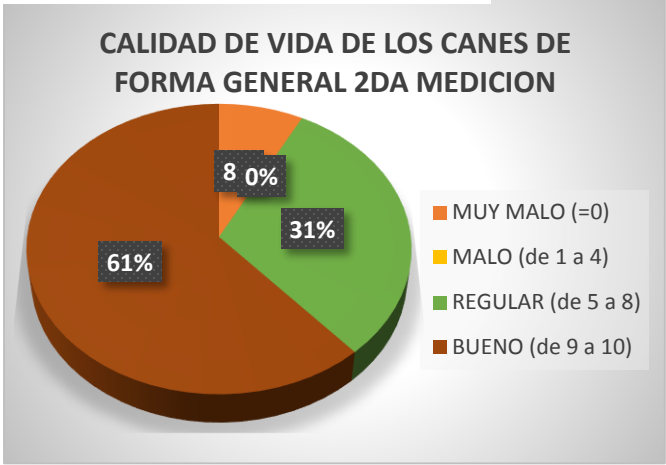

Ilustración 16TENENCIA RESPONSABLE DE CANES DE FORMA GENERAL

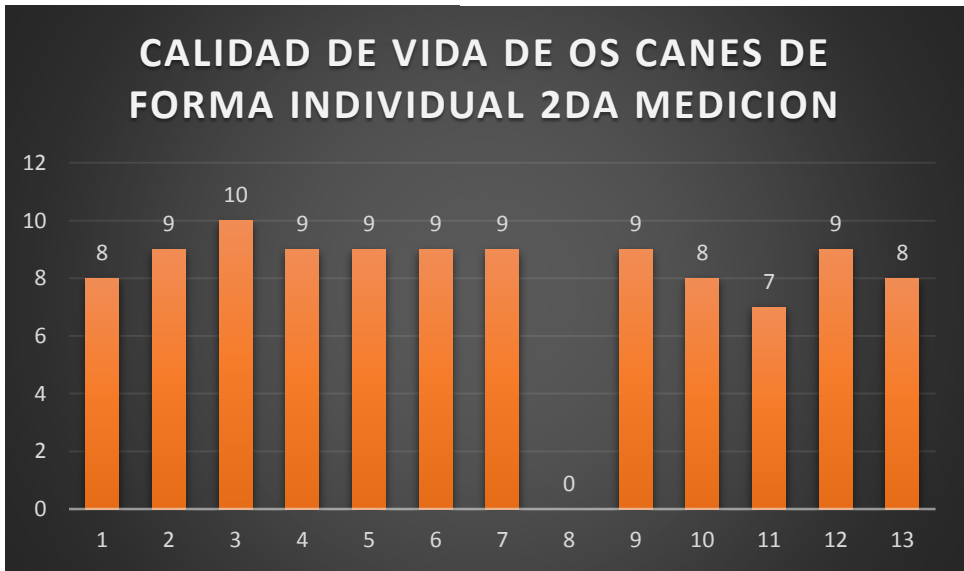

Ilustración 17TR PRIMERA visita individual

TENENCIA RESPONSABLE DE LOS CANES DE FORMA GENERAL 2da MEDICION	
MUY MALO (<10)	1
MALO (de 11 a 20)	0
REGULAR (de 21 a 30)	6
BUENO (de 31 a 41)	6
TOTAL	13

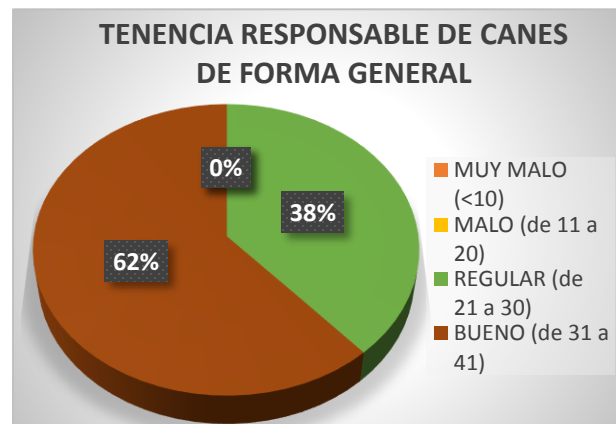

Ilustración 18TENENCIA RESPONSABLE DE LOS CANES DE FORMA GENERAL 2da MEDICION

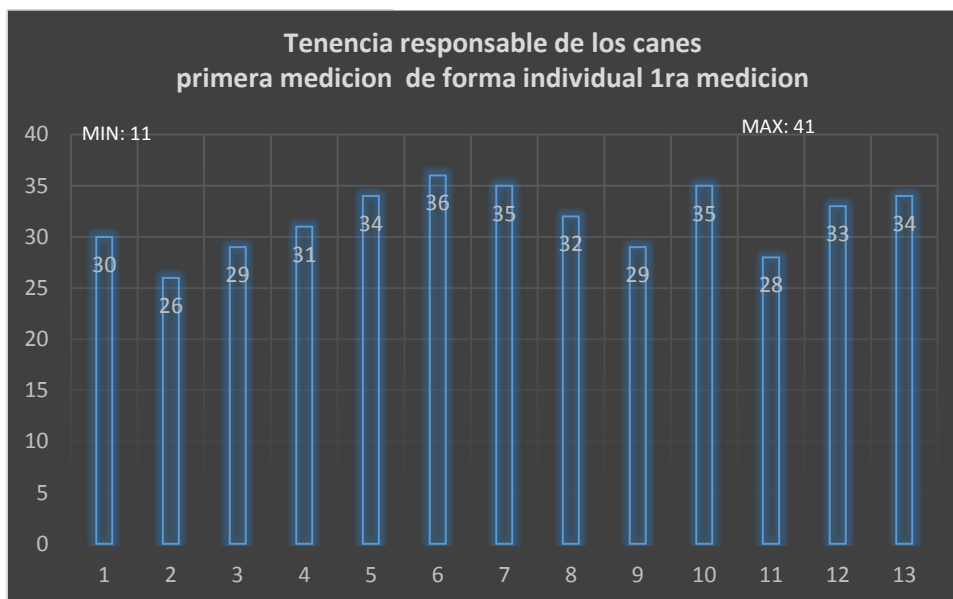
Comparacion calidad de vida y tenencia responsable de canes 2da medicion	
Tenencia responsable 2DA	Calidad de vida 2DA
30	8
27	9
33	10
33	9
32	9
29	9
28	9
0	0
37	9
26	8
26	7
37	9
39	8

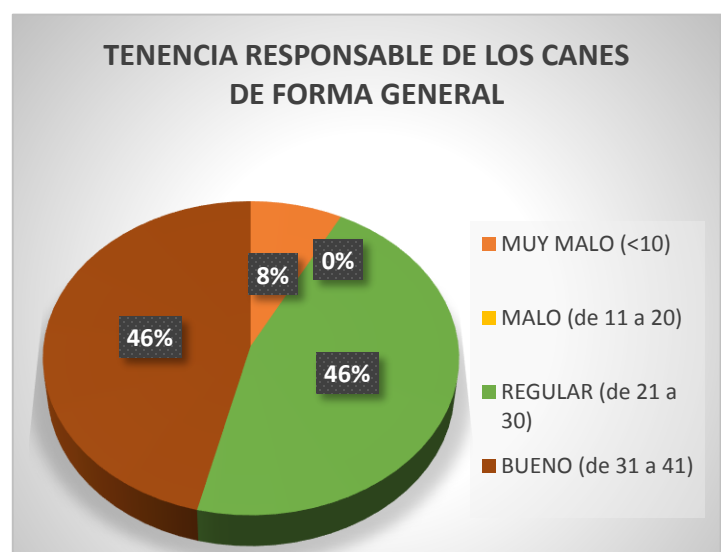

Ilustración 21 paracion calidad de vida y tenencia responsable de canes 2da medicion

COMPARACIONES

Comparacion calidad de vida y tenencia responsable de canes 1ra y 2da medición			
Tenencia responsable 1ra	Calidad de vida 1ra	Tenencia responsable 2DA	Calidad de vida 2DA
30	8	30	8
26	9	27	9
29	9	33	10
31	8	33	9
34	8	32	9
36	9	29	9
35	9	28	9
32	9	0	0
29	10	37	9
35	8	26	8
28	8	26	7
33	9	37	9
34	9	39	8

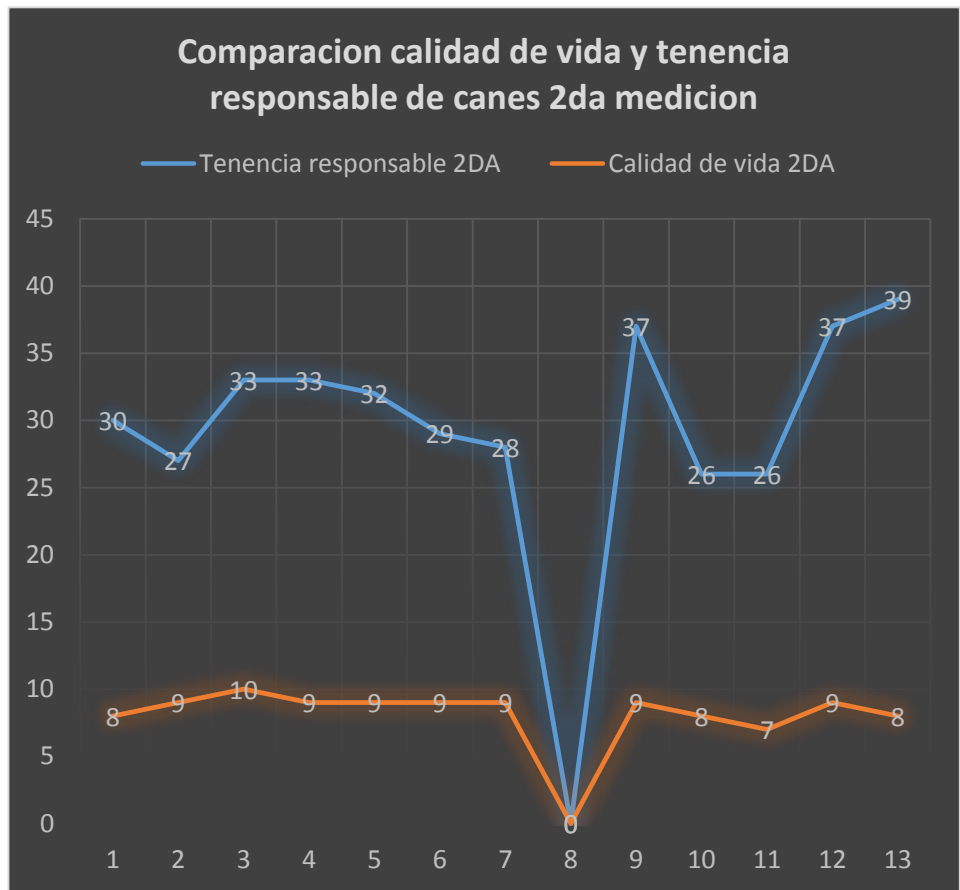

Ilustración 22 Comparacion calidad de vida y tenencia responsable de canes 1ra y 2da medición



Ilustración 23 Comparacion 1ra y 2da visita de tenencia responsable

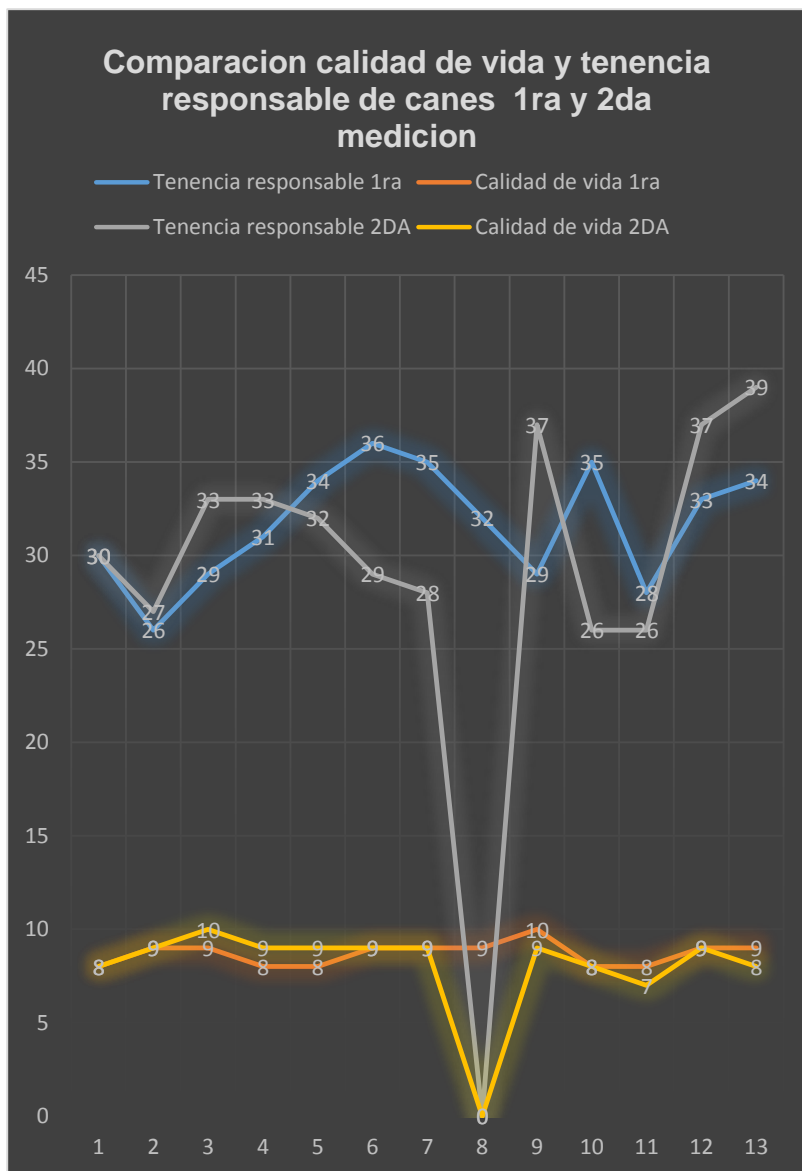

Ilustración 24 Comparacion 1ra y 2da visita de calidad de vida

3.5. ANALISIS ESTADISTICO DE LOS DATOS

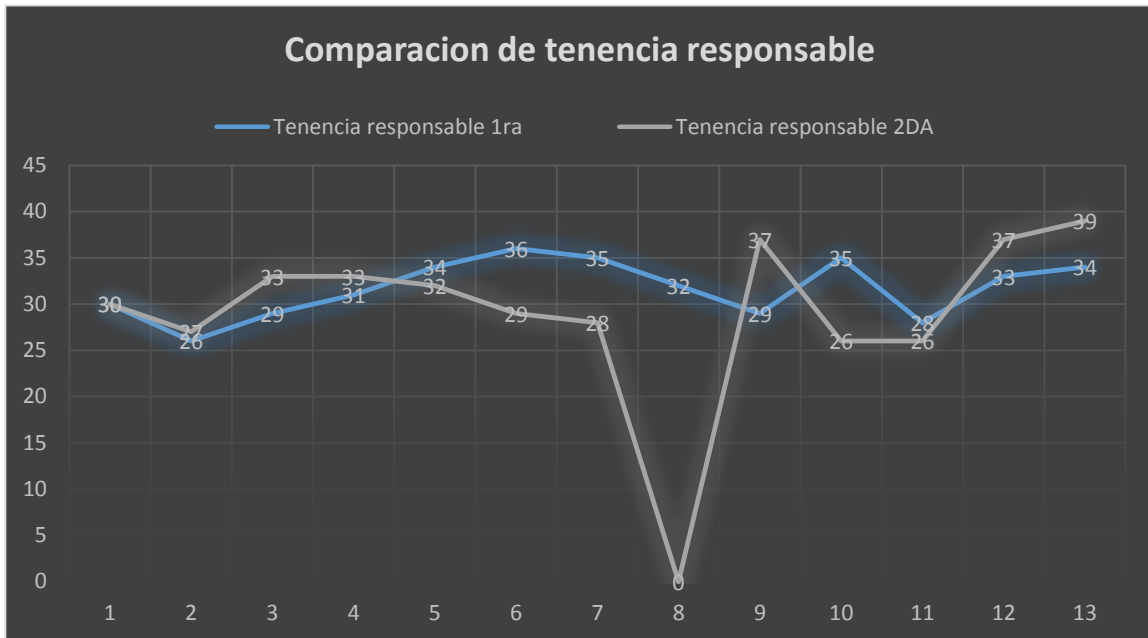
3.5.1. Descripción de los datos

Los gráficos y tablas se obtuvieron empleando la herramienta del SPSS y Excel, los datos se introdujeron al mismo en base a las encuestas.

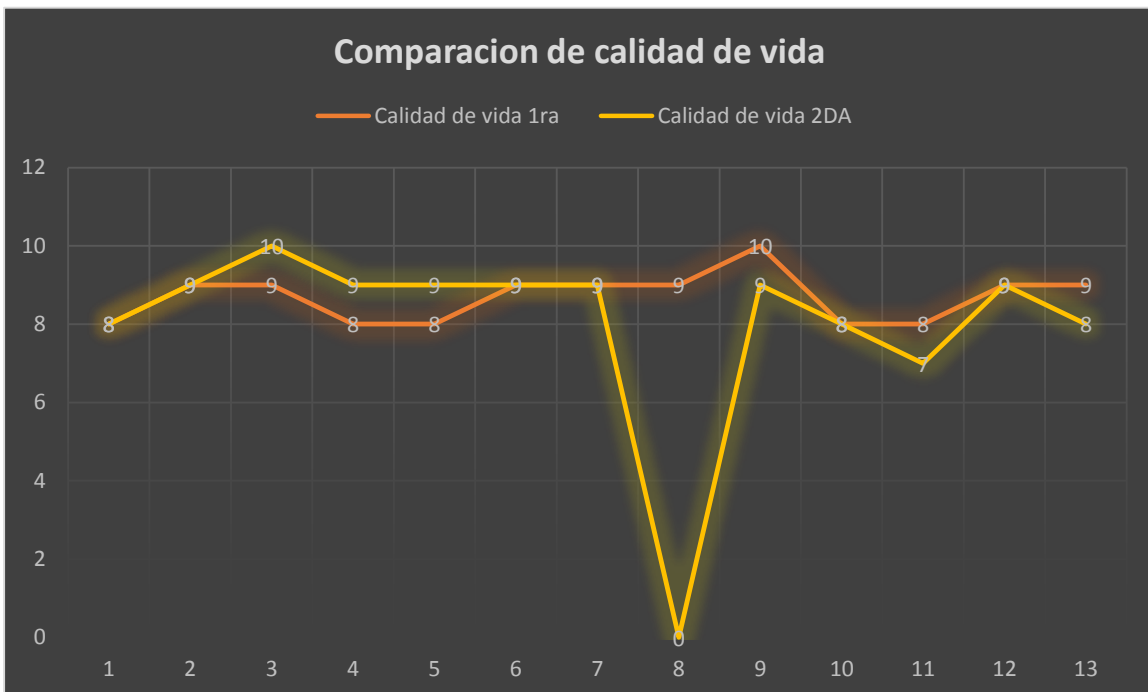
Obteniendo un total de 47 mascotas adoptadas en **la primera visita** de las cuales se localizaron 17 mascotas; 13 vivas y en buen estado general y 4 fallecidos, los restantes no se pudieron localizar debido a que los datos suministrados por los adoptantes fueron imprecisos.

Durante la segunda visita, realizado un mes después, se verifico que los adoptantes que suministraron datos imprecisos continuaron con el mismo patrón de ausencia. Siendo las 13 mascotas de la primera visita el total estudiado y controlado, de esta población se dio un deceso por perdida, las restantes 12 mascotas mostraron un patrón de aumento o reducción tanto en **tenencia responsable** como **calidad de vida**, pocas mascotas mantuvieron los resultados de su primera visita

En un segundo control realizado un mes después solo 12 se encontraban vivos y 1 no fue encontrado. En cuanto a calidad de vida en los canes un 38,5% se encontraba en estado regular y un 61,5% en buen estado para el primer control, para el segundo control un 7,7% estaba en muy mal estado, un 30,8% en estado regular y un 61,5% en buen estado.

En cuanto a la tenencia responsable para el primer control un 38,5% se consideró regular y un 61,5% se consideró bueno, para el segundo control un 7.7 se consideró muy malo, un 46,2% se consideró regular y un 46.2% se consideró bueno.

Los adoptantes encontrados en una gran mayoría otorgaban un gran trato al cachorro adoptado siendo solo un caso encontrado que descuido al can.

3.5.2. Base estadística inferencial

MESES PERITOS... IBM SPSS Statistics Editor de datos

Ver Datos Transformar Analizar Marketing directo Gráficos Utilidades Ventana Ayuda

Ver Datos Transformar Analizar Marketing directo Gráficos Utilidades Ventana Ayuda

Visite: 66 de 66

Visite: 66 de 66 variables

	zona	Estado	uno	dos	tres	cuatro	cinco	seis	siete	ocho	nueve	diez	once	doce	trece	catorce	quince	dieciséis	diecisiete	dieciocho	diecinueve	veinte	veintuno	veintidos	veintitres	veinticuatro	veinticinco	veintiseis	veintisiete	veintiocho	preadopcion	nivelpreadop	
1	Distrito 2	Vivo	Casa	Bueno	Excelente	Bueno	Si	No	Si	Si	Siempre	Siempre	Siempre	Siempre	Siempre	Siempre	Siempre	Siempre	Siempre	Siempre	Siempre	No	Ninguna	Si	Si	Si	No	Ocasional...	Siempre	Ocasional...	innecesario	92.00	Bueno
2	Distrito 2	Vivo	Casa	Excelente	Excelente	Regular	Si	No	Si	Si	Ocasional...	Usualmente	Usualmente	Siempre	Siempre	Siempre	Siempre	Siempre	Siempre	Siempre	Si	Uno	Si	Si	Si	No	Siempre	Nunca	Siempre	muy bueno	102.00	Muy bueno	
3	Distrito 2	Vivo	Casa	Excelente	Excelente	Excelente	No	Si	Si	No	Usualmente	Usualmente	Usualmente	Usualmente	Siempre	Siempre	Siempre	Siempre	Siempre	Siempre	Si	Uno	No	Si	Si	Si	Ocasional...	Siempre	Nunca	innecesario	101.00	Muy bueno	
4	Distrito 2	Vivo	Casa	Excelente	Excelente	Excelente	Si	Si	Si	Si	Siempre	Siempre	Siempre	Siempre	Siempre	Siempre	Siempre	Siempre	Usualm...	Si	Ninguna	Si	Si	Si	Si	No	Usualmente	Siempre	Siempre	muy bueno	97.00	Bueno	
5	Distrito 4	Vivo	Casa	Excelente	Excelente	Malo	Si	No	Si	Si	Ocasional...	Ocasional...	Nunca	Siempre	Siempre	Siempre	Siempre	Siempre	Siempre	Siempre	Si	Dos	Si	Si	Si	Si	Siempre	Nunca	Siempre	regular	110.00	Muy bueno	
6	Distrito 4	Vivo	Casa	Bueno	Bueno	Malo	Si	No	Si	Si	Usualmente	Nunca	Usualmente	Usualmente	Siempre	Siempre	Siempre	Siempre	Siempre	Siempre	Si	Dos	No	No	No	No	Siempre	Nunca	Usualmente	muy bueno	91.00	Bueno	
7	Distrito 4	Vivo	Casa	Excelente	Excelente	Regular	Si	No	Si	Si	Nunca	Nunca	Usualmente	Usualmente	Siempre	Siempre	Siempre	Siempre	Siempre	Siempre	Si	Uno	Si	Si	Si	No	Siempre	Nunca	Siempre	muy bueno	83.00	Regular	
8	Distrito 4	Vivo	Chalte	Excelente	Excelente	Excelente	Si	Si	Si	Si	Siempre	Siempre	Usualmente	Usualmente	Siempre	Siempre	Siempre	Siempre	Siempre	Siempre	No	Ninguna	Si	Si	Si	No	Siempre	Siempre	Siempre	regular	92.00	Bueno	
9	Distrito 5	Vivo	Casa	Bueno	Bueno	Malo	Si	No	Si	Si	Usualmente	Ocasional...	Ocasional...	Ocasional...	Siempre	Siempre	Siempre	Siempre	Siempre	Siempre	Si	Uno	Si	Si	Si	No	Usualmente	Nunca	Ocasional...	muy bueno	84.00	Regular	
10	Distrito 5	Vivo	Casa	Excelente	Excelente	Malo	Si	No	Si	Si	Siempre	Siempre	Usualmente	Siempre	Siempre	Siempre	Siempre	Siempre	Siempre	Siempre	Si	Uno	Si	Si	Si	No	Usualmente	Siempre	Ocasional...	muy bueno	104.00	Muy bueno	
11	Distrito 5	Vivo	Casa	Excelente	Bueno	Bueno	Si	Si	Si	Si	Siempre	Siempre	Siempre	Siempre	Siempre	Siempre	Siempre	Siempre	Siempre	Siempre	No	Uno	Si	Si	Si	No	Siempre	Nunca	Ocasional...	muy bueno	98.00	Bueno	
12	Distrito 5	Vivo	Casa	Excelente	Excelente	Bueno	Si	Si	Si	Si	Siempre	Siempre	Ocasional...	Ocasional...	Siempre	Siempre	Siempre	Siempre	Siempre	Siempre	Si	Más de ... ocasion...	Si	No	No	Siempre	Ocasional...	Siempre	regular	91.00	Bueno		
13	Distrito 5	Vivo	Casa	Excelente	Excelente	Excelente	Si	No	Si	Si	Ocasional...	Ocasional...	Siempre	Ocasional...	Siempre	Siempre	Siempre	Siempre	Siempre	Siempre	Si	Dos ocasion...	Si	Si	No	Siempre	Nunca	Ocasional...	muy bueno	90.00	Bueno		
14	Distrito 2	Muerto	Casa	Excelente	Excelente	Malo	Si	No	Si	No	Usualmente	Ocasional...	Siempre	Nunca	Siempre	Siempre	Siempre	Siempre	Siempre	Usualm...	Si	Uno	No	Si	Si	No	Siempre	Nunca	Ocasional...	regular	98.00	Bueno	
15	Distrito 3	Muerto	Casa	Bueno	Bueno	Malo	Si	No	Si	Si	Nunca	Nunca	Ocasional...	Ocasional...	Siempre	Siempre	Siempre	Siempre	Usualm...	Si	Más de ... ocasion...	Si	Si	No	Siempre	Nunca	Ocasional...	muy bueno	103.00	Muy bueno			
16	Distrito 3	Muerto	Casa	Excelente	Excelente	Bueno	Si	No	Si	No	Siempre	Siempre	Siempre	Siempre	Siempre	Siempre	Siempre	Siempre	Usualm...	Si	Dos ocasion...	Si	Si	Si	Si	Siempre	Ocasional...	Nunca	regular	101.00	Muy bueno		
17	Distrito 4	Muerto	Casa	Excelente	Excelente	Excelente	Si	No	Si	Si	Nunca	Nunca	Nunca	Nunca	Siempre	Siempre	Siempre	Siempre	Usualm...	Si	Uno	No	No	Si	Si	Si	Siempre	Nunca	Siempre	muy bueno	94.00	Bueno	
18	Distrito 4	Muerto	Chalte	Bueno	Bueno	Regular	Si	No	Si	Si	Ocasional...	Nunca	Usualmente	Usualmente	Siempre	Usualm...	Siempre	Siempre	Siempre	Siempre	Si	Uno	Si	No	Si	Si	Siempre	Ocasional...	Ocasional...	muy bueno	98.00	Bueno	
19	Distrito 2	No Encontr...	Chalte	Bueno	Bueno	Malo	Si	No	Si	Si	Siempre	Usualmente	Nunca	Siempre	Siempre	Siempre	Siempre	Siempre	Siempre	Siempre	No	Dos	Si	Si	Si	Si	Nunca	Nunca	Siempre	muy bueno	97.00	Bueno	
20	Distrito 2	No Encontr...	Casa	Excelente	Excelente	Malo	Indeciso	No	Si	Si	Usualmente	Ocasional...	Nunca	Ocasional...	Siempre	Usualm...	Ocasio...	Usualm...	Siempre	Usualm...	Si	Dos ocasion...	Si	Si	No	Usualmente	Nunca	Nunca	regular	106.00	Muy bueno		
21	Distrito 2	No Encontr...	Casa	Excelente	Excelente	Malo	Si	No	Si	Si	Usualmente	Usualmente	Usualmente	Usualmente	Siempre	Siempre	Siempre	Siempre	Siempre	Siempre	No	Ninguna ocasion...	Si	Si	Si	Siempre	Nunca	Ocasional...	muy bueno	94.00	Bueno		
22	Distrito 3	No Encontr...	Casa	Excelente	Bueno	Bueno	Si	Si	Si	No	Siempre	Siempre	Siempre	Siempre	Siempre	Siempre	Siempre	Siempre	Siempre	Siempre	No	Uno	No	Si	Si	No	Siempre	Siempre	Siempre	muy bueno	86.00	Regular	
23	Distrito 3	No Encontr...	Casa	Excelente	Bueno	Regular	Si	No	Si	Si	Nunca	Nunca	Ocasional...	Siempre	Siempre	Siempre	Siempre	Siempre	Siempre	Siempre	No	Uno	Si	Si	Si	No	Siempre	Usualmente	Nunca	regular	98.00	Bueno	
24	Distrito 3	No Encontr...	Casa	Excelente	Excelente	Excelente	Si	No	Si	Si	Nunca	Nunca	Ocasional...	Nunca	Siempre	Siempre	Siempre	Siempre	Siempre	Siempre	Si	Uno ocasion...	Si	Si	Si	Si	Siempre	Nunca	Nunca	muy bueno	88.00	Bueno	
25	Distrito 3	No Encontr...	Casa	Excelente	Excelente	Muy Malo	Si	No	Si	Si	Siempre	Siempre	Siempre	Siempre	Siempre	Siempre	Siempre	Siempre	Siempre	Siempre	Si	Ninguna	Si	Si	Si	No	Siempre	Nunca	Nunca	regular	97.00	Bueno	
26	Distrito 3	No Encontr...	Casa	Excelente	Excelente	Regular	Si	No	Si	Si	Siempre	Siempre	Siempre	Siempre	Ocasional...	Siempre	Siempre	Siempre	Siempre	Usualm...	Si	Uno	Si	Si	Si	No	Siempre	Siempre	Siempre	muy bueno	93.00	Bueno	
27	Distrito 3	No Encontr...	Casa	Excelente	Excelente	Excelente	Si	No	Si	Si	Usualmente	Nunca	Siempre	Siempre	Siempre	Siempre	Siempre	Siempre	Siempre	Siempre	No	Ninguna	No	Si	Si	Si	Siempre	Nunca	Siempre	muy bueno	92.00	Bueno	
28	Distrito 3	No Encontr...	Casa	Excelente	Excelente	Excelente	Si	No	Si	No	Usualmente	Ocasional...	Ocasional...	Ocasional...	Siempre	Siempre	Siempre	Siempre	Siempre	Usualm...	No	Uno	No	No	Si	Si	Si	Siempre	Nunca	Usualmente	muy bueno	95.00	Bueno
29	Distrito 3	No Encontr...	Casa	Excelente	Excelente	Excelente	Si	No	Si	Si	Ocasional...	Nunca	Nunca	Nunca	Siempre	Siempre	Usualm...	Siempre	Siempre	Siempre	Si	Ninguna	Si	Si	Si	Si	Siempre	Siempre	Siempre	muy bueno	91.00	Bueno	
30	Distrito 3	No Encontr...	Casa	Excelente	Excelente	Bueno	Si	No	Si	Si	Usualmente	Usualmente	Usualmente	Usualmente	Siempre	Siempre	Siempre	Siempre	Siempre	Siempre	Si	Uno ocasion...	Si	Si	No	Siempre	Ocasional...	Ocasional...	muy bueno	97.00	Bueno		
31	Distrito 3	No Encontr...	Casa	Excelente	Excelente	Excelente	Si	No	Si	Si	Siempre	Siempre	Usualmente	Siempre	Siempre	Siempre	Siempre	Siempre	Siempre	Siempre	Si	Ninguna	Si	Si	Si	Si	Siempre	Siempre	Nunca	muy bueno	107.00	Muy bueno	
32	Distrito 3	No Encontr...	Casa	Excelente	Excelente	Bueno	Si	No	Si	No	Usualmente	Ocasional...	Ocasional...	Usualmente	Siempre	Siempre	Siempre	Siempre	Siempre	Siempre	No	Uno	Si	Si	Si	No	Siempre	Nunca	Usualmente	regular	95.00	Bueno	
33	Distrito 3	No Encontr...	Casa	Excelente	Excelente	Bueno	Si	No	Si	Si	Nunca	Nunca	Nunca	Nunca	Siempre	Siempre	Siempre	Nunca	Siempre	Siempre	Si	Uno ocasion...	Si	Si	No	Siempre	Nunca	Siempre	regular	101.00	Muy bueno		
34	Distrito 3	No Encontr...	Casa	Excelente	Excelente	Bueno	Si	No	No	Si	Usualmente	Siempre	Siempre	Usualmente	Siempre	Siempre	Siempre	Siempre	Siempre	Siempre	No	Uno	Si	Si	Si	No	Siempre	Ocasional...	Ocasional...	regular	94.00	Bueno	
35	Distrito 3	No Encontr...	Casa	Excelente	Bueno	Bueno	Si	No	Si	Si	Ocasional...	Nunca	Usualmente	Nunca	Siempre	Siempre	Siempre	Siempre	Siempre	Ocasio...	No	Ninguna	No	Si	Si	No	Siempre	Nunca	Nunca	muy bueno	95.00	Bueno	
36	Distrito 3	No Encontr...	Casa	Excelente	Excelente	Malo	Si	Si	No	Si	Ocasional...	Siempre	Ocasional...	Usualmente	Siempre	Siempre	Siempre	Ocasiona...	Siempre	Siempre	Si	Ninguna	Si	Si	Si	No	Siempre	Siempre	Ocasional...	muy bueno	90.00	Bueno	
37	Distrito 4	No Encontr...	Casa	Excelente	Excelente	Bueno	Si	No	Si	Si	Usualmente	Usualmente	Usualmente	Usualmente	Siempre	Siempre	Siempre	Siempre	Siempre	Siempre	No	Ninguna	No	Si	Si	No	Siempre	Siempre	Nunca	regular	84.00	Regular	
38	Distrito 4	No Encontr...	Casa	Bueno	Bueno	Bueno	Si	No	Si	Si	Siempre	Nunca	Siempre	Usualmente	Siempre	Siempre	Siempre	Siempre	Siempre	Siempre	No	Ninguna	Si	Si	Si	No	Siempre	Nunca	Siempre	muy bueno	89.00	Regular	
39	Distrito 4	No Encontr...	Casa	Excelente	Bueno	Bueno	Si	No	Si	Si	Siempre	Nunca	Nunca	Nunca	Siempre	Siempre	Siempre	Siempre	Siempre	Siempre	Si	Dos	Si	Si	Si	Si	Siempre	Nunca	Siempre	muy bueno	92.00	Bueno	
40	Distrito 4	No Encontr...	Casa	Excelente	Excelente	Excelente	Si	No	Si	Si	Siempre	Siempre	Siempre	Siempre	Siempre	Siempre	Usualm...	Siempre	Siempre	Siempre	No	Dos	Si	Si	Si	No	Nunca	Nunca	Nunca	regular	103.00	Muy bueno	
41	Distrito 4	No Encontr...	Casa	Bueno	Bueno	Malo	Si	No	Si	Si	Siempre	Nunca	Ocasional...	Usualmente	Siempre	Siempre	Siempre	Siempre	Usualm...	Siempre	Si	Uno ocasion...	Si	Si	No	Siempre	Ocasional...	Usualmente	regular	103.00	Muy bueno		
42	Distrito 4	No Encontr...	Casa	Bueno	Bueno	Bueno	Si	No	Si	Si	Nunca	Nunca	Nunca	Nunca	Siempre	Siempre	Siempre	Siempre	Siempre	Nunca	Si	Uno	Si	Si	Si	No	Siempre	Nunca	44	muy bueno	98.00	Bueno	
43	Distrito 4	No Encontr...	Chalte	Bueno	Bueno	Regular	Si	No	Si	Si	Ocasional...	Nunca	Siempre	Siempre	Siempre	Usualm...	Siempre	Nunca	Siempre	Siempre	Si	Uno	Si	Si	Si	Si	Siempre	Nunca	Nunca	muy bueno	96.00	Bueno	
44	Distrito 5	No Encontr...	Casa	Excelente	Excelente	Bueno	Si	No	Si	Si	Ocasional...	Nunca	Ocasional...	Ocasional...	Siempre	Siempre	Siempre	Siempre	Siempre	Siempre	Si	Uno	Si	Si	Si	No	Siempre	Nunca	Ocasional...	regular	92.00	Bueno	
45	Distrito 5	No Encontr...	Casa	Excelente	Excelente	Regular	Si	No	Si	Si	Usualmente	Nunca	Usualmente	Ocasional...	Siempre	Siempre	Siempre	Siempre	Siempre	Siempre	Si	Uno	Si	Si	Si	No	Siempre	Nunca	Ocasional...	muy bueno	94.00	Bueno	
46																																	

Vista de datos

Vista de variables

ARCHIVO INICIO INSERTAR DISEÑO DE PÁGINA FÓRMULAS DATOS REVISAR VISTA

Portapapeles Pegar Calibri N K S 11 A A Ajustar texto Combinar y centrar

Formato condicional Dar formato Estilos de condicional Estilos Formato como tabla Formato como tabla Eliminar Formato Eliminar Formato

Autosuma Rellenar Borrar Buscar y seleccionar Ordenar y filtrar Modificar

General Número % 0.00 0.00 0.00

Q22

CUESTIONARIO TENENCIA RESPONSABLE IRA MEDICION															
Nº	Preg. 1	Preg. 2	Preg. 3	Preg. 4	Preg. 5	Preg. 6	Preg. 7	Preg. 8	Preg. 9	Preg. 10	Preg. 11	Preg. 12	Preg. 13	Preg. 14 (Max4)	
1	4	3	3	4	4	3	2	3	1	3	4	4	3	2	30
2	3	3	3	3	1	3	2	3	1	1	4	4	4	3	28
3	4	4	4	3	3	1	2	4	4	4	4	4	4	29	
4	2	4	3	3	4	2	3	1	4	4	4	4	4	31	
5	4	3	3	4	4	3	2	4	4	4	4	4	4	34	
6	4	3	4	4	3	4	2	2	4	4	4	4	3	36	
7	3	3	3	4	4	2	4	4	4	4	4	4	4	35	
8	3	2	3	3	1	3	2	4	4	4	4	4	4	32	
9	4	3	4	4	4	3	2	4	4	4	4	4	4	33	
10	4	3	4	4	4	3	2	4	4	4	4	4	4	33	
11	4	3	4	4	4	3	2	4	4	4	4	4	4	33	
12	4	3	4	4	4	3	2	4	4	4	4	4	4	35	
13	4	4	4	4	4	3	2	4	4	4	4	4	4	32	
14	3	3	3	4	4	3	3	3	3	4	3	4	3	33	
15	4	4	4	4	4	3	2	3	3	4	4	3	3	34	

CALIDAD DE VIDA DE LOS CANES IRA MEDICION														
Preg. 1	Preg. 2	Preg. 3	Preg. 4	Preg. 5	Preg. 6	Preg. 7	Preg. 8	Preg. 9	Preg. 10	Preg. 11	TOTAL			
1	1	1	1	0	1	1	1	1	1	1	1	1	1	8
2	0	1	1	0	1	1	1	1	1	1	1	1	1	9
3	0	1	1	0	1	1	1	1	1	1	1	1	1	9
4	1	1	1	0	1	1	1	1	1	1	1	1	1	8
5	0	1	1	0	1	1	1	1	1	1	1	1	1	9
6	0	1	1	0	1	1	1	1	1	1	1	1	1	9
7	0	1	1	0	1	1	1	1	1	1	1	1	1	9
8	0	1	1	0	1	1	1	1	1	1	1	1	1	9
9	0	1	1	0	1	1	1	1	1	1	1	1	1	9
10	0	1	1	0	1	1	1	1	1	1	1	1	1	10
11	0	1	1	0	1	1	1	1	1	1	1	1	1	8
12	0	1	1	0	1	1	1	1	1	1	1	1	1	8
13	0	1	1	0	1	1	1	1	1	1	1	1	1	8
14	0	1	1	0	1	1	1	1	1	1	1	1	1	9
15	0	1	1	0	1	1	1	1	1	1	1	1	1	9

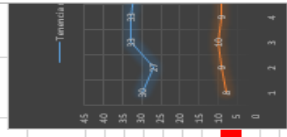
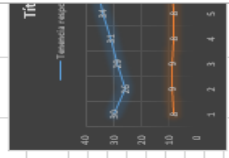

Ve a Configuración para activar Windows.

3.6. CONCLUSIONES DEL TRABAJO DE CAMPO

1. Se obtuvo la información de 45 mascotas adoptadas y de sus adoptantes.
2. El 62% de adoptantes a pesar de tener buenos resultados en su cuestionario de pre adopción suministras datos imprecisos o falsos.
3. Solo el 38% de adoptantes cumplen con buenos resultados y suministran datos precisos y aptos para el control post adopción.
4. El 100% de decesos de los canes adoptados fue por infecciones (parvovirus).
5. Se obtuvo resultados estadísticamente representativos en cuanto tenencia responsable, calidad de vida, e implementación del proyecto de adopción.

4. CAPITULO IV MARCO PROPOSITIVO

4.1. RESUMEN EJECUTIVO

4.2. MODELO DE INTERVENCION UTILIZADO

4.2.2. Enfoque de marco lógico del modelo

4.2.2.1. Análisis de Involucrados (AI).

Involucrados	Problema percibido	Recursos	Tipo de información	Tipo de instrumento	Cantidad
Canes	Baja calidad de vida	De la familia adoptante	Primaria	Visita de control	45
Familias adoptantes	Tenencia irresponsable de canes	Propio	Primaria	Encuesta de pre-adopción	45
Zoonosis	Falta de seguimiento de la adopción	Estado	Secundaria	Ficha de pre-adopción	

4.2.2.2. Árbol de Problemas (AP).

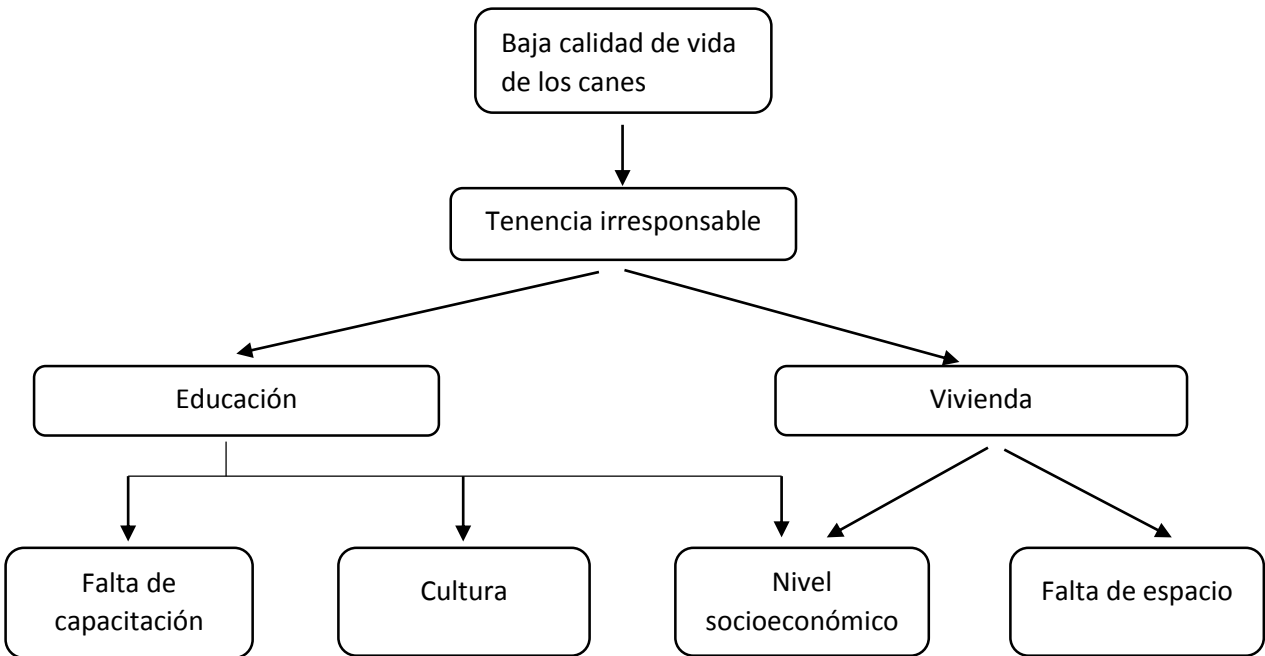

4.2.2.3. Árbol de Objetivos (AO).

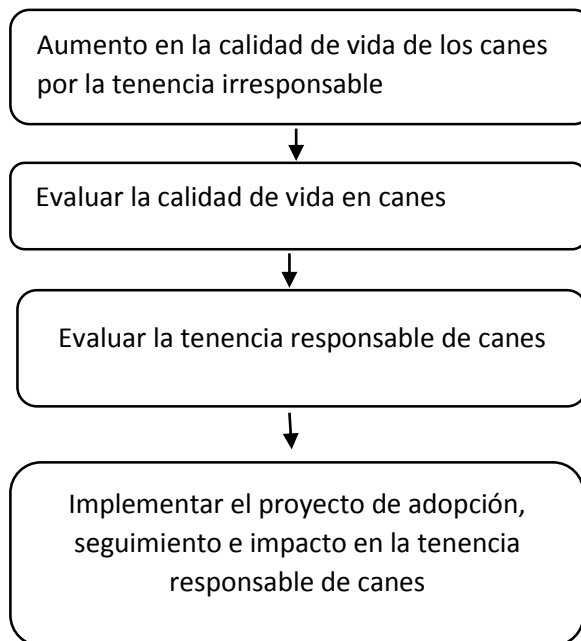

4.2.2.4. Análisis de Alternativas (AA).

- ❖ Implementar el proyecto de adopción, seguimiento e impacto en la tenencia responsable de canes (única alternativa)

4.2.2.6. Presupuesto

Nº ITEM	DETALLE	CANT.	PRECIO UNIT Bs.	PRECIO TOTAL Bs.
1	Shampoo para mascotas	5	15,00	75,00
2	Cepillos	5	15,00	75,00
3	Collares	20	15,00	300,00
4	Placa	20	15,00	300,00
5	Encuestas (Impresión y fotocopias)	20	0,60	12,00
6	Paquete de hojas bom tamaño carta	1	25	25
7	Cámara fotográfica	Recursos propios		
8	Empastado trabajo final	3	70	210
9	CD trabajo final	1	4	4
10	Volantes informativos	100	0.20	20
11	Carpas feria	Recursos propios		

CONCLUSIONES

Por los resultados obtenidos por medios estadísticos concluimos que en su mayoría las personas adoptantes no son sinceras con la información que brindan durante el proceso de adopción a pesar de que en los requisitos están hechos para evitar este tipo de situaciones.

A pesar del seguimiento realizado, los datos demuestran que no es útil el realizar este control debido a que las personas que descuidaran al animal lo harán y se ocultaran tras la otorgación de datos falsos, representando un 62%, mientras que las personas que llevan un cuidado apropiado 19% lo hacen sin necesidad de un control. A esto se adiciona que el 9% de los canes fallecen por infección por parvovirus.

En conclusión el hecho de que se explique que la adopción conllevaría un control y que el cachorro debía de ser bien cuidado no fue impedimento para que se otorgue datos falsos en la mayoría de los casos.

Los adoptantes encontrados en una gran mayoría otorgaban un gran trato al cachorro adoptado. Estos que a su vez brindaron resultados reales y buenas calificaciones en sus cuestionario pre adopción en su mayoría mantienen los niveles de calidad de vida de 61.5% en **bueno** (puntuación máxima u optima) en ambas mediciones y 38.5% y 30.8% en la primera y segunda medición respectivamente registrado como **regular** (segunda puntuación optima).

Con respecto a tenencia responsable un 38.5% y 46.2% en **regular**, 61.5% y 46.2% en **bueno**, correspondientes a la primera y segunda medición respectivamente. Siendo solo un caso encontrado que descuido al can durante la segunda medición, que fue registrado como **muy malo** con un 7.7% en las esferas evaluadas.

RECOMENDACIONES

1. Mejores métodos verificar la veracidad de la información que brinda el adoptante.
2. Implementar un programa departamental de vacunas para evitar el deceso de canes por parvovirus.
3. Seguimiento a las mascotas adoptadas de Zoonosis-Oruro

BIBLIOGRAFIA

- Rítva A. (2013). *Responsabilidad jurídica sobre el maltrato de animales de compañía en Bolivia*. La Paz.
- Torres M., M V. López J., MV. Solari V., Jofré L., Abarca K., Perret C. (2004). *Recomendaciones para el cuidado y manejo responsable de mascotas y su impacto en salud humana*. Chile.
- Botero T. *Tenencia responsable de mascotas*. Ibaguè Colombia
- Álvarez, E., & Domínguez, J. (2001). *Programa para el control integral de la población canina*. AMMVEPE.
- Brusoni, C., Fernández, J., Lara, J., & Dezzotti, A. (2007). *Tamaño y estructura de la población canina en San Martín de los Andes (Neuquén)*. Analecta Veterinaria.
- Coalición Internacional para el Manejo de Animales de Compañía. (2007). *Guía para el manejo humanitario de poblaciones caninas*. Londres: ICOM.
- Carreño L. (2018). *Lineamiento con las estrategias sectoriales para la tenencia responsable de perros y gatos*. Ecuador
- Alfonso A. (2014). *Investigación Social y Plan de Comunicación para la adopción de perros*. Segovia.
- Concejo Municipal de La Paz. (2005). *Ley municipal autonómica para animales de compañía*. La Paz

ANEXOS

ANEXO 1. HERRAMIENTAS UTILIZADAS EN LA INVESTIGACION

CUESTIONARIO DE PRE-ADOPCIÓN:

El objetivo de este cuestionario es encontrar la combinación mascota-adoptante óptima, de manera que ambos sean felices tras la adopción.

Por favor, responda a continuación de cada pregunta con la mayor claridad posible, y extiéndase en sus respuestas tanto como desee o crea necesario.

DATOS PERSONALES DEL ADOPTANTE			
Apellidos y nombres:		C.I.	Fecha de nacimiento:
Ciudad:	Provincia:	Dirección:	
Teléfono:	Dirección de correo electrónico:		
Nombre de la mascota que adopto:	Especie:	Peso:	Talla:

Marque con una "X" en la casilla que corresponda					
SOBRE LA VIVIENDA	Excelente	Bueno	Regular	Malo	Muy malo
¿Qué tipo de vivienda tiene?	Casa		Chalet	Departamento	
¿El tipo de vivienda que tiene es adecuado para la crianza de una mascota?					
¿Es espacio en el que vivirá la mascota, es adecuado para su tamaño?					
¿Existe la posibilidad de una mudanza en los próximos 10 años?:					
SOBRE LA FAMILIA:	SI		NO	Indeciso	
¿Su familia es responsable, con respecto a la tenencia de una mascota?					
En caso de no tener hijos, ¿Cree que la llegada de un bebé a su familia cambiaría su relación con la mascota?					
¿Cree en la convivencia y compatibilidad entre bebés y mascotas?					
SOBRE SUS OCUPACIONES	SI			NO	
¿Su trabajo es estable?					
SOBRE CANES EN GENERAL:	Siempre	Usual-mente	Ocasional mente	Nunca	
¿A la hora de elegir una mascota tiene en cuenta la edad del mismo?					
¿A la hora de elegir una mascota tiene en cuenta el físico del mismo?					
¿A la hora de elegir una mascota tiene en cuenta el carácter del mismo?					
¿A la hora de elegir una mascota tiene en cuenta el tamaño del mismo?					

¿Usted cree que las necesidades de una mascota son importantes? (cama, comida, agua, paseo, limpieza de sus desechos)				
En caso de enfermedad: ¿Usted llevaría a su mascota a una consulta veterinaria?				
¿Cree que el tipo de alimentación que reciba el perro es importante para su desarrollo?				
SOBRE LA ADOPCIÓN:	Siempre	Usual-mente	Ocasional mente	Nunca
¿La finalidad de adoptar es para tener compañía?				
Todas las personas que van a convivir con el perro, ¿están de acuerdo?:				
¿Ha tenido alguna mascota antes?				
¿Tiene actualmente otros animales en casa?	SI		NO	
¿Cuántas mascotas tiene?	Ninguna	1	2	Más de 3 mascotas
En caso de viaje ¿el perro viajaría con usted?				
¿Está de acuerdo en sacar a pasear al perro?				
Hacemos visitas de seguimiento post-adoptivo, ¿está usted dispuesto a recibir las posibles visitas en su domicilio?				
¿Piensa adoptar a otra mascota después de esta?:				
SOBRE EL COMPORTAMIENTO:	Siempre	Usual-mente	Ocasional mente	Nunca
Ante una inadaptación o problemas de comportamiento en el animal que adopte, ¿usted intentara solucionarlo?				
¿En caso de tener problemas de comportamiento con el perro usted lo devolvería a zoonosis?				
¿Ha leído alguna vez algún libro o texto sobre el comportamiento o la educación del perro?				
Por favor, díganos que le ha parecido este cuestionario en general	Muy bueno	Regular	Pesado	Innecesario
¿Alguna sugerencia?:				

CUESTIONARIO DE POST-ADOPCIÓN:
[PERRO]

El objetivo de este cuestionario es verificar la relación mascota-adoptante, tenencia responsable del mismo, de manera que ambos sean felices tras la adopción.

Por favor, responda a continuación de cada pregunta con la mayor claridad posible, y extiéndase en sus respuestas tanto como desee o crea necesario.

ITEM				
¿Cómo se ha desarrollado la relación entre usted, su familia y la mascota que adopto?	Excelente	Bueno	Regular	Malo
¿Considera que su hogar es óptimo para la tenencia de la mascota?	Muy adecuado	Adecuado	Poco adecuado	Muy inadecuado
¿El tiempo que le dedica a su mascota es adecuado?	Muy adecuado	Adecuado	Poco adecuado	Muy inadecuado
¿Qué lugar de la vivienda está destinada a la mascota?	Dentro la vivienda	Patio	Caseta en la calle	Otro
¿Dónde duerme el perro?	En una camita en el interior	El sofá	Una jaula	En una caseta en el exterior
¿Qué tipo de alimentación está recibiendo el perro?	Balanceado	Comida casera	Sobras	Pan duro
¿Con que frecuencia alimenta al can?	1 vez por día	2 veces por día	3 veces por día	Más de 3 veces al día
¿Qué cantidad de agua le da a su mascota por día?	500 ml	1 litro	2 litros	Nada
¿Cuántas veces y durante cuánto tiempo saca de paseo al perro?	1 vez todos los días	2 veces por semana	1 vez por mes	No lo saco de paseo
¿Dónde saca de paseo al perro?	Calle	Parque	Plaza	Otro
¿Usted limpia los desechos de la mascota? ¿Cada cuánto?	SI			NO
	Muy frecuentemente	Ocasionalmente	Raramente	
La mascota en cuestión fue llevada al veterinario ¿con que frecuencia?	SI			NO
	Muy frecuentemente	Ocasionalmente	Raramente	
Sobre la esterilización: ¿tiene planeado esterilizar a su mascota?	De acuerdo		indeciso	En desacuerdo
OTROS DETALLES QUE DESEE AÑADIR				

CARTILLA DE VISITA CONTROL POST-ADOPCION

[PERRO]

DATOS PERSONALES DEL ADOPTANTE			
Apellidos y nombres:	C.I.	Fecha de nacimiento:	
Ciudad:	Provincia:	Dirección:	
Teléfono:	Dirección de correo electrónico:		
Nombre de la mascota que adopto:	Especie:	Peso:	Talla:

ITEM	SI	NO	OBSERVACIONES
¿La mascota muestra dificultad para adaptarse a su nuevo hogar?			
¿La mascota mantiene una buena relación con sus adoptantes?			
¿La mascota mantiene una buena relación con las otras mascotas de la casa?			
¿La mascota tiene collar con plaqueta de identificación?			
¿El estado físico general de la macota es bueno?			
¿La mascota se encuentra bien aseada?			
¿El lugar donde vive la mascota es adecuado? (humos, olores, oscuridad, humedad, escasa ventilación, desperfectos)			
¿El lugar donde vive cuenta con normas de seguridad?			
¿El lugar donde vive la mascota está limpio?			
La mascota dispone de los bienes materiales que necesita (casa, cama, plato de comida y agua)			
¿El lugar donde vive la mascota está adaptado a sus necesidades?			

COMPROMISO PARA TENENCIA DE MASCOTA

Yo, _____ de _____ años de edad, Cedula de Identidad N° _____, expedida en el departamento de _____, con dirección de domicilio _____

_____ dueñ@ de la mascota, _____, de color _____, declaro y me comprometo formalmente a:

1. Cumplir con las respectivas disposiciones y normas impuestas por el Gobierno Autónomo Municipal de Oruro acerca de tenencia de animales.
 - Mi mascota debe estar bien aseada y al día con las vacunaciones y los antiparasitarios.
 - Al sacarlo de casa debe contar con el necesario sistema de sujeción, placa identificadora, bolsas de recolección de heces y paños para la limpieza.
 - Debe estar bien alimentado y contar con la atención diaria requerida.
- 2 Aceptar el seguimiento llevado a cabo por los estudiantes de la carrera de medicina
 - Los estudiantes podrán realizar en cualquier momento una inspección al animal adoptado.

La trasgresión a cualquiera de los puntos anteriores será causa de aplicación de sanciones antes estipuladas en las normas, las cuales serán aplicadas por zoonosis.

En conformidad al compromiso señalado firmo a continuación.

Oruro, 13 de abril de 2019

Nombre y firma

		CUESTIONARIO DE PREADOPCION																													
		Mínimo:30														Máximo:113															
Preg.1	Preg.2	Preg.3	Preg.4	Preg.5	Preg.6	Preg.7	Preg.8	Preg.9	Preg.10	Preg.11	Preg.12	Preg.13	Preg.14	Preg.15	Preg.16	Preg.17	Preg.18	Preg.19	Preg.20	Preg.21	Preg.22	Preg.23	Preg.24	Preg.25	Preg.26	Preg.27	Preg.28	Preg.29	Preg.30	TOTAL	
2	5	5	5	5	2	1	0	1	0	4	3	5	2	5	5	5	5	5	4	1	4	4	1	1	0	5	2	3	4	92	
2	5	5	5	5	4	1	0	1	1	5	5	5	5	5	5	5	5	5	5	0	5	5	5	1	0	3	5	3	2	102	
2	5	5	5	5	3	1	0	1	1	3	4	4	4	5	5	5	5	5	1	4	5	1	4	5	1	0	5	2	5	101	
2	5	5	5	5	5	0	1	1	0	4	4	4	4	5	5	5	5	5	5	1	4	4	1	1	1	3	5	2	2	97	
2	5	5	5	5	5	1	1	1	1	5	5	5	5	5	5	5	5	5	4	1	5	5	1	1	0	4	5	5	5	110	
2	3	4	4	4	2	1	0	1	1	5	4	2	5	5	5	5	5	5	5	0	3	5	1	1	1	2	2	5	5	91	
2	3	5	5	5	2	3	0	1	1	4	3	2	3	5	4	3	4	5	4	1	3	3	1	1	1	4	2	2	4	83	
2	3	5	5	5	2	1	0	1	1	4	4	4	4	5	5	5	5	2	0	5	3	1	1	1	1	5	2	3	5	92	
3	4	5	4	4	2	1	0	1	1	2	2	3	3	5	5	4	5	5	5	1	2	3	1	1	0	5	2	3	5	84	
3	3	5	5	4	4	1	1	1	0	5	5	5	5	5	5	5	5	5	0	4	4	1	1	0	5	5	5	5	5	104	
3	4	5	5	5	4	1	0	1	0	5	5	5	5	5	5	5	5	4	5	1	3	3	1	1	1	5	3	2	4	98	
3	3	5	5	5	4	3	1	0	1	2	2	3	5	5	5	5	5	5	0	4	5	1	1	0	5	4	2	4	91		
3	3	5	5	5	5	1	0	1	1	2	2	3	2	5	5	5	5	5	5	1	4	3	1	1	1	5	2	2	5	90	
3	3	5	5	5	5	1	0	1	1	5	5	5	5	5	5	5	5	5	5	1	5	5	1	1	0	5	2	2	4	98	
3	3	5	5	5	5	3	1	0	1	5	5	5	5	3	5	5	5	5	4	1	4	5	1	1	0	5	5	5	5	103	
3	3	5	5	5	5	1	0	1	1	5	5	5	5	5	5	5	5	5	5	0	5	4	1	1	1	5	2	5	5	101	
3	3	5	5	5	5	1	0	1	1	4	2	3	3	5	5	5	5	5	5	0	4	5	1	1	1	5	2	4	5	94	
3	3	5	5	5	5	1	0	1	1	3	2	2	2	5	5	5	5	5	5	4	4	4	1	1	1	5	2	5	5	98	
3	3	5	5	5	5	1	0	1	1	3	2	2	2	5	5	4	5	5	5	1	5	5	1	1	1	5	5	5	5	98	
3	3	5	5	5	4	1	0	1	1	4	4	4	4	5	5	5	5	5	5	1	4	3	1	1	0	5	3	3	5	97	
3	3	5	5	5	5	1	0	1	1	5	5	5	4	5	5	5	5	5	5	1	5	5	1	1	1	5	5	2	5	106	
3	3	5	5	5	5	4	1	0	1	4	3	3	4	5	5	5	5	5	5	0	4	5	1	1	0	5	2	4	4	94	
3	3	5	5	5	5	4	1	0	1	2	2	2	2	5	5	5	2	5	5	1	4	3	1	1	0	5	2	5	4	86	
3	3	5	5	5	5	4	1	0	0	4	5	5	4	5	5	5	5	5	0	4	5	1	1	0	5	3	3	4	98		
3	3	5	5	5	4	1	0	1	1	3	2	4	2	5	5	5	5	3	0	5	4	1	1	0	5	2	2	5	88		
3	3	5	5	5	5	2	1	0	1	3	5	3	4	5	5	5	5	5	5	1	5	5	1	1	0	5	5	3	5	97	
4	4	5	5	5	5	1	0	1	1	2	2	2	2	5	5	5	5	5	0	4	4	4	1	1	1	5	2	5	5	93	
4	4	4	4	4	3	1	0	1	1	3	2	4	4	5	4	5	5	5	5	1	4	5	0	1	1	5	3	3	5	92	
4	5	5	5	5	2	1	0	1	1	3	3	2	5	5	5	5	5	5	0	3	5	1	1	1	1	5	2	5	4	95	
4	5	5	4	4	2	1	0	1	1	4	2	4	4	5	5	5	5	5	1	3	4	0	0	0	5	2	4	5	91		
4	5	5	5	5	3	1	0	1	1	2	2	4	4	5	5	5	5	5	5	1	4	5	1	1	0	5	2	5	5	97	
4	3	5	5	5	5	4	1	0	1	4	4	4	4	5	5	5	5	5	0	5	4	1	1	0	5	2	4	5	4	107	
4	3	5	5	4	4	1	0	1	1	5	5	2	4	5	5	5	5	5	0	5	5	5	1	1	0	5	2	4	95		
4	3	5	5	4	4	1	0	1	1	5	5	2	4	5	5	5	5	5	0	5	5	5	1	1	0	5	5	5	5	101	
4	3	5	5	5	4	1	0	1	1	5	2	5	2	2	5	5	5	5	5	1	3	5	1	1	1	5	2	5	5	94	
4	3	5	5	5	5	1	0	1	1	5	5	5	5	5	5	4	5	5	5	0	5	1	1	0	2	2	2	4	95		
4	3	5	4	4	2	1	0	1	1	5	2	3	4	5	5	5	5	4	5	1	4	3	1	1	0	5	3	4	90		
4	3	5	4	4	4	1	0	1	1	2	2	2	2	5	5	5	5	5	2	1	4	5	1	1	0	5	2	2	5	84	
4	3	4	4	4	3	1	0	1	1	3	2	5	5	5	4	5	5	5	5	1	4	5	1	1	1	5	2	2	5	89	
5	5	5	5	4	4	2	1	0	1	4	3	3	3	5	5	5	5	5	5	1	4	5	1	1	0	4	2	3	5	92	
5	5	5	5	5	2	1	0	1	1	5	5	4	5	5	5	5	5	5	5	1	4	5	1	1	1	5	2	5	5	103	
5	5	5	5	5	4	1	1	1	1	5	5	5	5	5	5	5	5	5	0	4	5	1	1	0	5	2	3	5	5	103	
5	5	5	5	5	5	4	1	1	1	5	5	5	3	5	5	5	5	5	5	0	4	5	1	1	0	5	3	5	4	98	
5	5	5	5	5	5	1	0	1	1	3	3	3	3	5	5	5	5	5	5	1	2	3	1	0	0	5	3	5	5	96	
5	3	5	5	5	4	1	0	1	1	3	2	3	3	5	5	5	5	5	5	1	4	5	1	1	0	5	2	3	4	92	
5	3	5	5	5	3	1	0	1	1	4	2	4	3	5	5	5	5	5	5	1	4	5	1	1	0	5	2	3	5	94	

CUESTIONARIO TENENCIA RESPONSABLE 1RA MEDICION															
N°	Preg. 1	Preg. 2	Preg. 3	Preg. 4	Preg. 5	Preg. 6	Preg. 7	Preg. 8	Preg. 9	Preg. 10	Preg. 11	Preg. 12	Preg. 13	Preg. 14	(Max:41 Min:11)
1	4	3	3	4	4	3	2	3	1	3	4	4	3	2	30
2	3	3	3	3	1	3	2	3	1	1	4	4	4	3	26
3	4	4	3	3	1	3	1	2	2	4	4	4	4	4	29
4	2	4	3	3	4	4	2	3	1	4	4	4	4	4	31
5	4	3	3	4	4	3	2	4	3	4	4	4	4	4	34
6	4	3	4	4	3	4	2	2	4	4	4	4	3	4	36
7	3	3	3	4	4	4	2	2	4	4	4	4	4	4	35
8	3	3	2	3	4	3	2	4	4	1	4	4	4	4	32
9	4	2	3	3	1	3	2	2	3	4	4	4	4	4	29
10	4	3	4	3	4	4	3	2	3	3	4	4	4	3	35
11	4	4	4	3	1	3	2	2	1	1	4	4	3	2	28
12	3	3	3	4	4	4	3	3	3	3	4	3	4	3	33
13	4	4	4	3	4	3	2	3	3	3	4	4	3	3	34

CALIDAD DE VIDA DE LOS CANES 1RA MEDICION												
N°	Preg. 1	Preg. 2	Preg. 3	Preg. 4	Preg. 5	Preg. 6	Preg. 7	Preg. 8	Preg. 9	Preg. 10	Preg. 11	TOTAL (10 preg.)
1	1	1	1	0	1	1	1	1	1	1	1	8
2	0	1	1	0	1	1	1	1	1	1	1	9
3	0	1	1	0	1	1	1	1	1	1	1	9
4	1	1	1	0	1	1	1	1	1	1	1	8
5	0	1	0	1	1	0	1	1	1	1	1	8
6	0	1	1	0	1	1	1	1	1	1	1	9
7	0	1	1	0	1	1	1	1	1	1	1	9
8	0	1	1	0	1	1	1	1	1	1	1	9
9	0	1	1	1	1	1	1	1	1	1	1	10
10	0	1	1	0	1	0	1	1	1	1	1	8
11	0	1	0	0	1	1	1	1	1	1	1	8
12	0	1	1	0	1	1	1	1	1	1	1	9
13	0	1	1	0	1	1	1	1	1	1	1	9

Comparacion calidad de vida y tenencia responsable de canes 1ra medicion	
Tenencia responsable 1ra	Calidad de vida 1ra
30	8
26	9
29	9
31	8
34	8
36	9
35	9
32	9
29	10
35	8
28	8
33	9
34	9

CUESTIONARIO TENENCIA RESPONSABLE 1RA MEDICION												
N°	Preg. 1	Preg. 2	Preg. 3	Preg. 4	Preg. 5	Preg. 6	Preg. 7	Preg. 8	Preg. 9	Preg. 10	Preg. 11	TOTAL (Max:41 Min:11)
1	3	3	3	3	1	3	2	3	3	3	3	30
2	3	3	2	3	1	3	2	2	3	3	2	27
3	4	4	3	3	1	3	4	2	3	3	3	33
4	3	4	3	3	4	3	3	1	3	3	3	33
5	4	3	3	3	1	4	2	3	3	3	3	32
6	3	3	2	3	4	2	2	2	3	2	3	29
7	3	3	3	3	1	4	1	3	2	2	3	28
8	PERDIDO											0
9	3	4	4	4	4	4	3	2	3	3	3	37
10	3	3	2	3	1	3	2	3	2	2	2	26
11	4	3	3	3	1	3	2	3	2	0	2	26
12	4	3	3	4	4	4	2	2	4	3	4	37
13	4	4	3	4	4	4	3	4	3	3	3	39

CALIDAD DE VIDA DE LOS CANES 1RA MEDICION												
N°	Preg. 1	Preg. 2	Preg. 3	Preg. 4	Preg. 5	Preg. 6	Preg. 7	Preg. 8	Preg. 9	Preg. 10	Preg. 11	TOTAL (10 preg.)
1	1	1	0	1	1	0	1	1	0	1	1	8
2	1	1	1	0	1	1	1	1	1	1	1	9
3	1	1	1	1	1	1	1	1	1	1	1	10
4	0	1	1	1	1	1	1	1	1	1	1	9
5	1	1	1	0	1	1	1	1	1	1	1	9
6	1	1	1	0	1	1	1	1	1	1	1	9
7	1	1	1	0	1	1	1	1	1	1	1	9
8	PERDIDO											0
9	0	1	1	1	1	1	1	1	1	1	1	9
10	1	1	1	0	1	0	1	1	1	1	1	8
11	1	1	0	0	1	1	1	1	0	1	1	7
12	1	1	1	0	1	1	1	1	1	1	1	9
13	1	1	1	1	1	0	1	1	1	1	0	8

Comparacion calidad de vida y tenencia responsable de canes 2da medicion	
Tenencia responsable 2DA	Calidad de vida 2DA
30	8
27	9
33	10
33	9
32	9
29	9
28	9
0	0
37	9
26	8
26	7
37	9
39	8

**ANEXO 3. FOTOGRAFIAS:
VISITAS PREADOPCION EN ZONONOSIS**







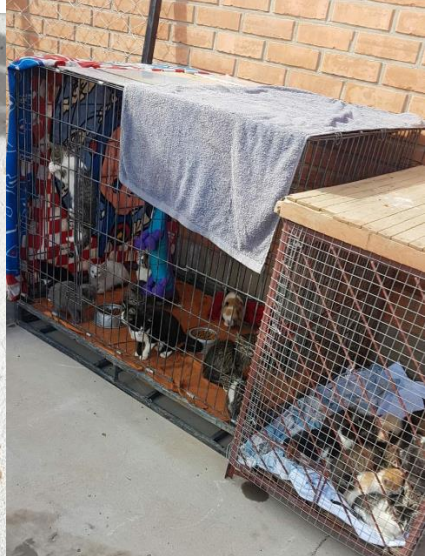

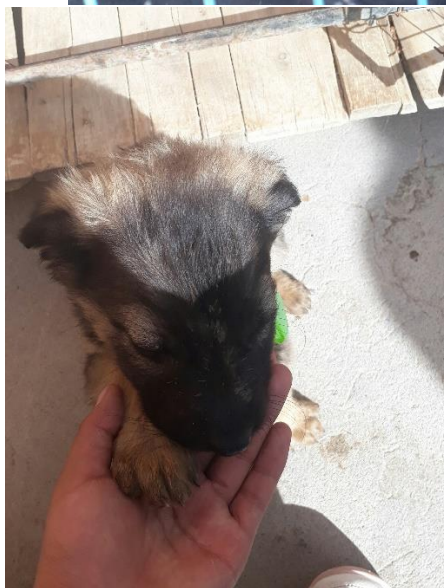



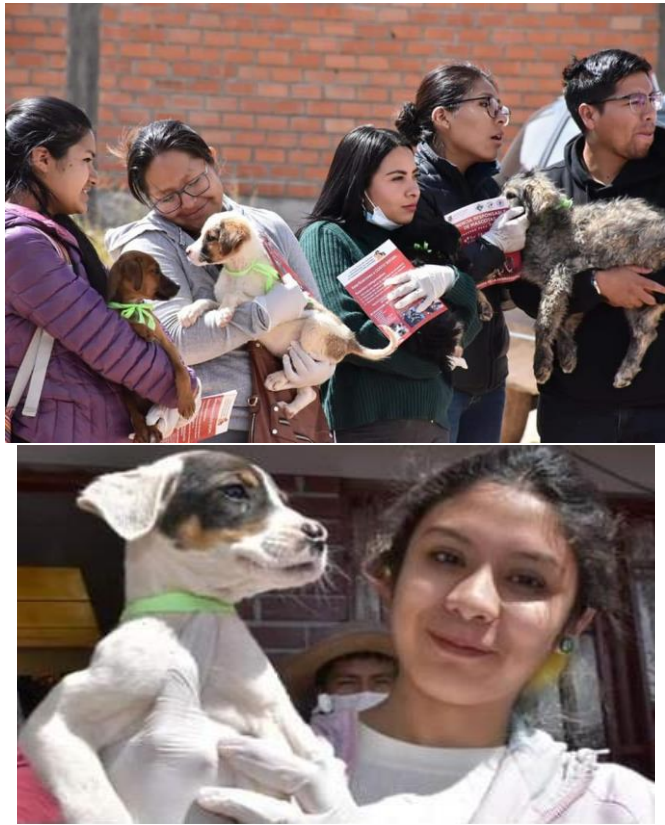

FERIA DE ADOPCION











CAPACITACIONES Y VACUNAS CON ZONOSIS



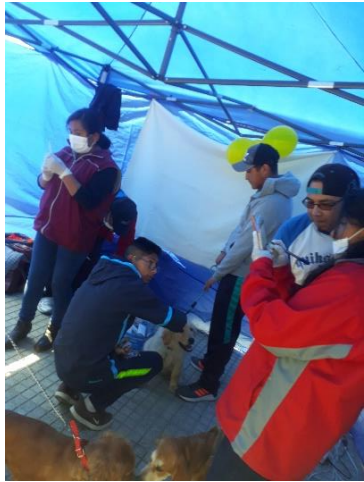

VISITAS POSTADOCCIÓN





