

TERRITORIO DEL AYLLU TACAGUA

TITULAR

AYLLU TACAGUA

MAPA DE UBICACIÓN



UBICACIÓN GEOGRÁFICA

Latitud Sur:	De 18° 36' 47.8545" a 18° 53' 17.6305"
Longitud Oeste:	De 66° 44' 33.5273" a 66° 36' 45.6908"

UBICACION POLÍTICA ADMINISTRATIVA

Departamento:	Oruro
Provincia:	Abaroa
Municipio(s):	Challapata
Población cercana o importante:	Peñas, Challapata

CARACTERÍSTICAS CLIMÁTICAS

Altura msnm:	mín. 3.730	máx. 4.633
Temperatura promedio:	9 °C	
Precipitación anual promedio	406 mm	

DATOS GENERALES

Idioma originario:	Aymara	Nación o pueblo:	Killaka - Asanajaqi
Idiomas que hablan actualmente:	Quechua, Aymara, Castellano	Organización a la que pertenece:	Regional: JAKISA Nacional: CONAMAQ

ASPECTOS FÍSICO-NATURALES

CAPACIDAD DE USO MAYOR DE LA TIERRA

Código	Descripción	Unidad de Tierra	Sup. [ha]	Agropecuaria						Forestal			
				Intensiva			Extensiva			Bosque Nat.	Plantación		
				CAI	CPI	GPI	CAE	CPE	GPN			BNM	BNO
C.1.29	Montaña Khari Khari		1.854,12	NA	NA	NA	NA	NA	NA	NA	NA	NA	NA
C.1.32	Serranías de Huanuni		4.673,02	NA	NA	NA	NA	NA	AB	NA	NA	NA	AB
C.2.1	Colinas de Anzaldo		494,06	NA	NA	NA	NA	NA	NA	NA	NA	NA	NA
L - L	Lagos y Lagunas		17,02	L	L	L	L	L	L	L	L	L	L

Referencias

Categorías de uso agropecuario:

Cultivos anuales intensivos (CAI). Cultivos perennes intensivos (CPI). Ganadería y pastoreo intensivo (GPI). Cultivos anuales extensivos (CAE). Cultivos perennes extensivos (CPE). Ganadería y pastoreo extensivos (GPN).

Categorías de uso forestal:

Bosque natural maderable (BNM). Bosque natural otros productos (BNO). Plantaciones forestales (BPL).

Aptitud: Aptitud alta (AA). Aptitud media (AM). Aptitud baja (AB). No apta (NA).

Fuente: Superintendencia Agraria 2008.

SUPERFICIES DEL PROCESO DE SANEAMIENTO

Concluido el proceso de saneamiento se emitieron los Títulos Ejecutoriales TCONAL000147 de fecha 19 de junio de 2007 y TCONAL000181 de fecha 31 de diciembre de 2007.

CUADRO DE SUPERFICIES DEL TERRITORIO (en hectáreas)

Demandada	Determinada	Mensurada	TCO		TERCEROS
			Titulada	En proceso	Titulados y en proceso
5.101,9634	6.536,4316	6.867,8241	6.531,3378		

Fuente: INRA/2011.

ASPECTOS ORGANIZATIVOS

Características organizativas

El Ayllu mantiene una estructura organizativa de carácter originaria, guiados por los principios elementales de turno y rotación, organizativamente forma parte de los siete ayllus mayores de la Marka Challapata, aglutinados a la organización indígena originaria regional Jatun Killaka Asanajaqi.

Autoridades

Jilaqata	Mama T'alla
Alcalde Comunal	Alcaldesa
Agente Comunal	
Juez de Agua	

Producto del Tantachawi realizado el año 2008 y del proceso de restitución de autoridades originarias a nivel de los ayllus de Challapata, la nueva estructura está conformada por las siguientes autoridades:

Mallku Mayor (Jilīr) Mama T'alla
Mallku Menor (Sullkīr) Mama T'alla

Las autoridades vinculadas a la administración del territorio son el Mallku Mayor y la Mama T'alla que durante la gestión de gobierno del ayllu cumplen con los usos y costumbres.

POBLACIÓN

Familias	Hombres	Mujeres	Total
253	573	579	1.152

Fuente: MAIPO/INE/2004

CARACTERÍSTICAS DE OCUPACION TERRITORIAL

El ayllu Tacagua, mantiene sus raíces culturales aymaras, como parte de la nación Killaka, grupo étnico que ocupó las tierras de puna y valle, de esta manera, controlaban diferentes pisos ecológicos. Actualmente la organización territorial del Ayllu Tacagua está conformada por cinco áreas discontinuas o cabildos con sus respectivas comunidades. Los cabildos son: Karpani, Vilaque, Sincoma, Mamanicollo y Pequereque.

ASPECTOS ECONÓMICO - PRODUCTIVOS

Criterio de acceso a los recursos naturales

Uno de los criterios fundamentales de acceso a la tierra, es la pertenencia o filiación a la comunidad, lo que implica cumplir la función social que consiste en ejercer los cargos de autoridad originaria así como la realización de trabajos comunales, asistencia a reuniones y todo tipo de participación en bien del desarrollo de la comunidad y del ayllu en su conjunto.

El sistema de organización al interior del ayllu Tacagua, tradicionalmente contempla el manejo de mantas en la puna alta y parcelas individuales en la puna baja.

Organización del trabajo comunitario

Las familias recurren a relaciones sociales de producción recíprocas para diferentes tarea agrícolas y pecuarias, practicadas en las comunidades. Si bien las formas de trabajo colectivo han desaparecido con el transcurrir del tiempo, pervive el ayni en la realización de labores agrícolas como la siembra y la cosecha, construcción de viviendas y limpieza de canales.

Agricultura

Los productos más destacados son la papa, cebada, haba, arveja, trigo, alfalfa, quinua, kañawi. En la puna alta, cultivan papa y cebada en el primer y segundo año respectivamente, el tercer año entra en descanso la tierra por cinco a siete años. En la puna baja y media la rotación se lleva a cabo de la siguiente forma: el primer año cultivan haba, el segundo trigo y otros granos, el tercer año arveja, alfalfa o papa continuando el ciclo.

Pecuaria

Es la actividad más importante dentro el sistema productivo, crían principalmente llama, oveja, cerdo y aves de corral. La principal utilidad radica en la obtención de abono (estiércol), utilizado como fertilizante natural para la actividad agrícola. Así también, la producción de leche y subproductos como el queso y la carne son destinados a la venta, pero el resto de los productos son para el consumo familiar.

Otras actividades

Las especies vegetales de la zona utilizadas como combustible son: t'ula, yareta, añawayá y ñaka t'ula, recolectadas para el abastecimiento de la unidad familiar.

Venta de fuerza de trabajo

Es una actividad complementaria a las actividades productivas, que contribuye a la economía familiar, con ingresos monetarios resultantes del trabajo realizado acorde al ciclo productivo, las actividades laborales son diversas, entre ellas están las vinculadas a la construcción, mecánica, estibador, chófer y comercio.

Circuito de intercambio

Los comunarios de ayllu establecen relaciones de intercambio comercial en la localidad de Challapata, donde se realiza una feria semanal de venta de productos agrícolas y pecuarios, así como subproductos. En este espacio también adquieren los artículos de primera necesidad que proveen los comerciantes del lugar.

ESPACIOMAPA DEL ÁREA DE SANEAMIENTO

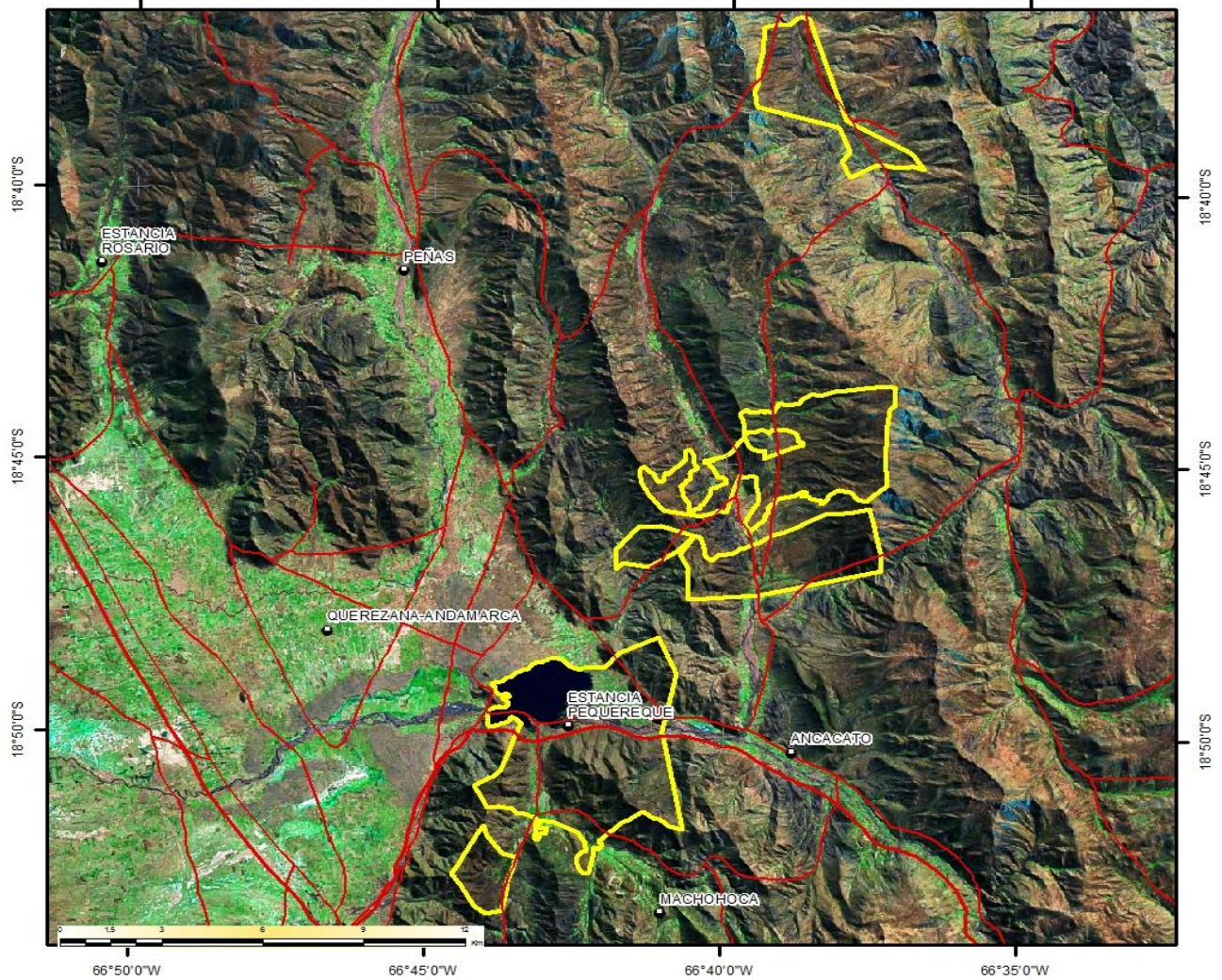

Escala 1:210.000 Sistema de Referencia: WGS-84 Fuente: MDRyT/VT/DGT/TCO. 2011; INRA 2011	<table style="width: 100%; border: none;"> <tr> <td style="text-align: center;">■ Poblaciones</td> <td style="text-align: center;">● Localidades</td> </tr> <tr> <td style="text-align: center;">— Vías</td> <td style="text-align: center;">□ TCO</td> </tr> </table>	■ Poblaciones	● Localidades	— Vías	□ TCO
■ Poblaciones	● Localidades				
— Vías	□ TCO				

ÁREAS TITULADAS

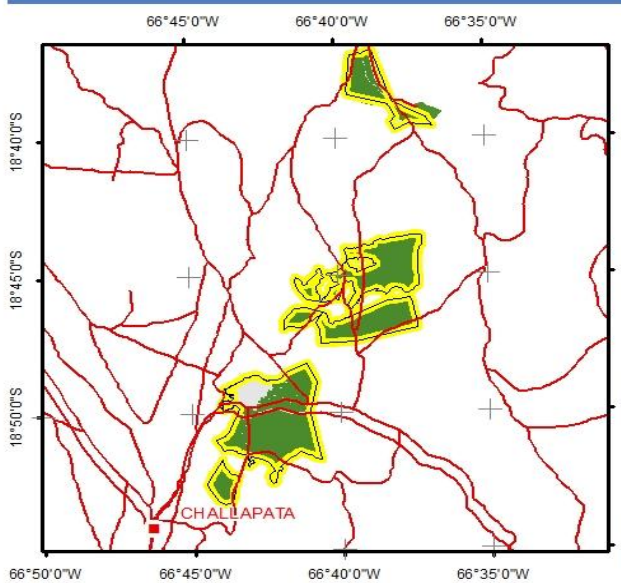

ÁREAS TITULADAS DE TCO Fuente: INRA 2011	<table style="width: 100%; border: none;"> <tr> <td style="text-align: center;">■ Poblaciones</td> <td style="text-align: center;">— Vías</td> </tr> <tr> <td style="text-align: center;">□ TCO</td> <td style="text-align: center;">■ Áreas Tituladas</td> </tr> </table>	■ Poblaciones	— Vías	□ TCO	■ Áreas Tituladas
■ Poblaciones	— Vías				
□ TCO	■ Áreas Tituladas				

CAPACIDAD DE USO MAYOR DE LA TIERRA

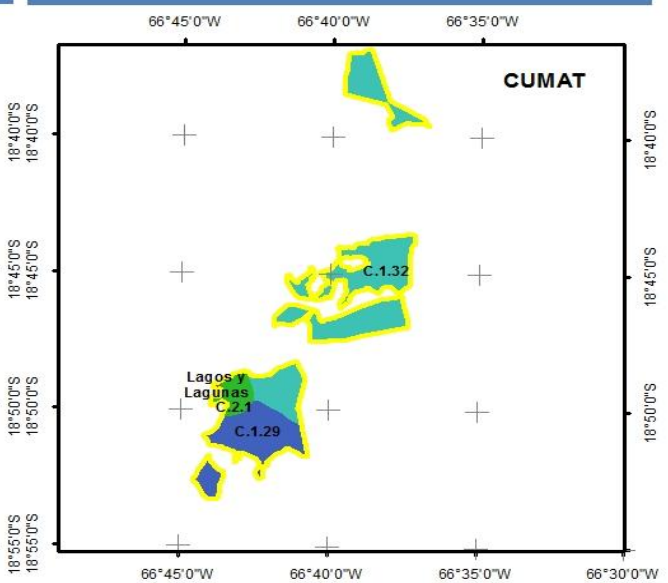

■ C.1.29, Montaña Khari Khari ■ C.1.32, Serranías de Huanuni	■ C.2.1, Colinas de Anzaldo ■ Lagos y Lagunas, Lagos y Lagunas
FUENTE: SUPERINTENDENCIA AGRARIA 2008	